チラ…
あ それ 出しといたよー
それも やっておいたから
さやかちゃんって ほんと頼りになる～
まどからしさ
Presented by めの

チラ…
ありがとうございます
助かりますわ
志筑さんってほんと美人だよな～
なんでもできるし憧れるな～

…さやかちゃんと仁美ちゃんってすごいよね
ちゅー…
DONUTS&DONUTS
え…
いきなりどうしたんですの？まどかさん
何かあった？
二人を見てるとね思うの

わたしも活発で
おしとやかな人に
なりたいなあって…
活発で…
おしとやか…？
憧れちゃうんだ
二人には
わたしにはそういうの
本当になんにも
ないから…
すごいなあって…
そんなこと
ないですわっ
仁美ちゃん…
そうだよー
まどかにはいいところ
いっぱいあるんだからさ

まどかの良さを
大切にしなよ
わたしの良さ…
ってなんだろう…
さやかちゃんも
仁美ちゃんも
とっても魅力的な
女の子で…
わたしにも二人のような
魅力があるなんて
思えないよ…
たっち
え…

……
え!?
僕なにかな…？
おばあちゃんが迷子なの
みずうち公園
君が迷子だと思うけど…
はぐれちゃったのか…
おばあちゃんとはぐれちゃったのはこの辺？
うんっ
ぎゅ…
じゃあお姉ちゃんと一緒に交番まで行こう！

僕何歳？
5さいっ
へーしっかりしてるねえ
かわいいなあ
たっくんと2歳違いでも全然違う…
お姉ちゃんっ
なに？
これあげるね！
ころんっ
えっくれるの？ありがとう
お姉ちゃんあめすき？
好きだよー

お姉ちゃんね
やさしいから
あげるの！
優しい…
かあ…
ぎゅっ
あっ

おばあちゃん いたーっ
KOBAN
りょうちゃんっ
たっ
…
おばあ ちゃーーーんっ
さ…
帰っても 大丈夫…かな…
ふら
ふら
KOBAN
よろっ

ずるっ
あっ…
あぶなっ…

ドサ…
そ…
あ…
ぶなかったねえっ…
すっすみません大丈夫ですか!?
りょうちゃんっ

大丈夫？怪我はないかい？
へいきっ
君ねえ ここ公道なんだから…
す すみません…
あっ あの…
本当にありがとうございました…！
えっえっと そんな…
あのね お姉ちゃん ここまでいっしょにきてくれたの
ええっ

重ね重ねご迷惑をお掛けしてしまって…
大丈夫ですから…
怪我なくてよかったです
何かお礼を…ご連絡先とお名前を教えて頂けませんか？
そんなっ…本当に何もしてませんので…
でも…
わたしにも弟がいて…りょう…くんと話してると弟と話してるみたいで…
ガリ
ガリ

むしろ癒されちゃったんですっ
……
これ…
ごそ
私と孫大好きなんですよ

――あなたは
とっても優しいわね

それが、
わたしの良さなら
いいなって、
思いました。

おわり

ふわっとしすぎて、みんな、ちょっと心配……。

★学生時代に必ず吹かされるもの、それは笛!

あーーん リコーダー
むずかしいよーーっ！
困ったなー あたし教えるのとか上手くないし…
あっ そうだ！
マミさんなら3年生だしいけるかも！
マミさんに聞いてみよう！
リコーダー？吹けるわよ
ティロロっとね
ティロロっと!!?
ティロリロ～～
ティロロロロロロロ…
うわマジで出てる
どうやって吹いてるんですか!!?
なんかどうしてもこうなっちゃうっていうか…
ある種の才能ですよ
指づかいとかちょっとした事なら教えられるけれど…
本当ですか？
やったー！
せっかくだからみんなも呼んでみよう！
いいね！みんなで吹いたら楽しそう！

ふわっとまどか

はあー？ リコーダー？
まどかお前 あんなのも できないのかよー
ううっ… 杏子ちゃんは できるの？
あったりまえ だろー！
コツさえ わかれば なんだって できるんだよ！
で
リコーダーって なんだっけ？
しまったー ひとり役立たずを 増やしただけ だった——
リコーダーって いうのは 縦笛のことよ
あー なんだ笛かー！
ポンッ
ちょっと 吹いてみる？
縦笛って 言ってる でしょ

指を使って穴をふさいで音階を表現するのよ
まどかがちゃんと音出せてないのはちゃんとふさげてないからかもね
テストではとりあえず正しい音が出ればいいと思う！
まどかもう一度吹いてみてくれる？
うん！
ぷぺ
ぴ
ぴぷー
100点
甘すぎるのよアンタは!!!
まあまどかは手とかも小さそうだしなー
そうなの
がんばってとどかせようとしてるんだけど…
でも指に一生懸命になると息が続かなくなっちゃって
息を持たせようとすると指が…
もう
どっちかにしてっ!!!
それくらい両立しなさい！

はいはーい しつもん!
はい 杏子!
なんでここ 穴が2つ あるんだ?
半音を 出すとき とかに 使うのよ
穴が1つの所も 半分ふさいで 半音にしたり するよね
どっちかに しろよ!
ワガママ 言うんじゃ ありません!
じゃあ まず まどかは ちょっとだけ ぎゅーって 押さえてみよっか
そうね 少し力を 入れて…
ぎゅ
ぷぺ
目まで つぶらなくて いいのよ
力みすぎ 力みすぎ
杏子は 息をふーって 吹きこんでみて
ピー
うぎゃー
二人とも 加減って ものを 知りなさい

次はタンギングの練習をしてみましょうか
タンギング？
息を吹きこむ時にフーフーじゃなくて
トゥートゥーって舌を使うとキレイな音になるのよ
それからこんなこともできるわよ
タンギングとは少しちがうけど
うおっすげ———!!!
ピョロロロロ
ピ—
ヒョロロロ…
あれっなんか草原が…
さわやかな空気が…
トゥッ トゥッ トゥ——ッてやるのよ
トゥッ トゥッ トゥ——
そう！
トゥッ トゥッ トゥ——
そう!!
トゥッ トゥッ トゥ——
その調子!!
とぅっ とぅっ とぅ——
吹けてない吹けてない
完全に口で言っちゃってる

ふわっとまどか

飽きてきた
早っ!!!
だって あたしは テストとか ねーしー
そんなぁ――!!
杏子ちゃん 一緒に がんばろうよ
一緒に リコーダー 吹こう?
まどか…
なんだったら もう
一緒に テスト 受けよう!!?
なんで?
そういや あんたは どうなのよ 転校生
ちゃんと 吹けるの?
ペポペポペー
ピロリロ〜
うっ 完璧…!
さすが ほむら ちゃん!
ていうか あんたが 教えたら よくない?
そういえば 適任かもね
私が教えられる事は もう何もないわ…
そのままの まどかでいて
ポン
だめだ こいつ
かわいさを 優先するな!!!

というか
もともと巴マミが
教える予定
だったのでは？
それはそう
なんだけれど…
私の場合
ティロロって
しちゃうし…
ほんとその
吹き方
教えてほしいわ
それから
長い間
吹いていると…
吹いて
いると…？
ティロティロティー
ティロリロー
何故か
リコーダーから
リボンがテロって
出てきちゃって
大吉
うわっ
ほんとだ
しかも
おみくじ
ついてる
今日は一体
何をして
いるんだい？
キュゥべえ！
いらっしゃい！
ベタァ…
実はリコーダーが
上手く
吹けなくて…
ああ
縦笛だね
僕と契約すれば
縦笛くらい
すぐに
吹けるように
なるよ！
教材の
広告じゃ
ねーんだぞ
うう…
月いくらの
お稽古料ですか？
そういう
契約じゃ
ないから!!!

ふわっとまどか

まったく…縦笛をこんなふうに使うもんじゃないよ？
うるせーよ！
ていうかお前はちゃんと吹けるのかよ！
まさかできないでしょー
手がこうだもんね…
スススー
スゥ…
キモ!!!!
ピロピロリー
うねうね
んぎゃーやめろー!!!
なんとも言えずキモい!!!
どうだい？吹けていただろう？
確かに吹けちゃってた
それが逆にイヤだった
それだけじゃないよ
なに…？
背中にリコーダーを収納可能！
ニュニュ…
なんかヤダ
戻ってこなそう

わかった!
えっ
何が?
うまく穴がふさげないなら…
最初から穴をふさいじゃえばいいんじゃね!?
ええっ
一体どうやって!?
ね…
ねんどとかで?
あぶらねんど
悪質な嫌がらせだよ!!!
仕方ないわね最後の手段よ
なあにその服?
これを着てまどか
袖は通さないでね
もそ
もそ
ピロリロリー
ピョロロー
宴会芸か

ふわっとまどか

じゃあもう こういうので…
ピロリロー
ようこそ見滝原へ
バカにしてる!!?
すごい…! 息を吹きこんでるだけで
カンペキに吹けてる!!!
そりゃそうだろうよ!!!
ええ…! カンペキだったわよ!
あんたがな
ようこそ
ひょっ
これでテストも…
0点だよ!!!
打つ手なしかー…
地道に練習するしかないね
そうね… それが一番よね
それかもう…
休んじゃえば?
テスト
一番ダメでしょ!!!
ゴッ

★vol.11 につづく

★青田めい先生は、「きららMAX」にて、ふわっとした幼女妖怪大活躍の「うにうにうにうに」も連載中!

『［新編］叛逆の物語』
全国劇場にて絶賛公開中!!

悠木碧と斎藤千和が『［新編］叛逆の物語』を語る
ロング対談インタビューを掲載!!
さらにアフレコ現場をコミックでレポート!!

- 『［新編］叛逆の物語』最新情報
- 悠木碧×斎藤千和 ロング対談インタビュー
- ハノカゲ「アフレコレポートコミック」
- 新刊続々『まどか☆マギカ』コミック情報
- 関連グッズをたっぷり紹介「INFORMATION」
- みんなのおはがきでつくるコーナー「まどナビ パーティ」

ほか

まど☆ナビ
PUELLA MAGI MADOKA MAGICA NAVIGATION

©Magica Quartet / Aniplex・Madoka Movie Project Rebellion

劇場にて大ヒット上映中!

PUELLA MAGI MADOKA MAGICA

劇場版 魔法少女まどか☆マギカ

[新編]叛逆の物語

想像を絶するクライマックス 君はもう、その目で確かめたか!?

いなくなったはずのまどかとさやか、新たな魔法少女の登場、そして魔法少女同士の戦い。はたして物語はどんな結末へと向かうのか!? 待望の新編がついに上映開始!!

[公開館]
新宿バルト9、梅田ブルク7、109シネマズ名古屋、
T・ジョイ博多、札幌シネマフロンティア、ほか全国劇場にて絶賛上映中

[公式サイト]
http://www.madoka-magica.com/

全ての原点であるテレビシリーズがBlu-ray Disc BOXとして再び!

「まどか☆マギカ」の原点であるTVシリーズのBlu-ray Disc 6枚をまとめた、完全限定生産となるBOXセットが発表される。新規描き下ろしのBOXアートを筆頭に、オーディオコメンタリーや映像特典も漏らさず収録するなど、豪華な内容になっている

商品名：魔法少女まどか☆マギカ Blu-ray Disc BOX
発売日：12月25日
価格：¥26,250(税込)
備考　キャラクターデザイン岸田隆宏描き下ろし三方背ケース
　　　オーディオコメンタリー・映像特典を収録
　　　※収録はBlu-ray限定版と同内容です

TVシリーズの劇伴と主題歌がOSTとして発売決定!!

Blu-ray及びDVDの特典CDに収録されていたTVシリーズの劇伴のサウンドトラックとしての発売が決定した。未収録劇伴、オープニング&エンディングテーマとキャラクターソングも網羅した、ファン待望の2枚組になっている

商品名：魔法少女まどか☆マギカ MUSIC COLLECTION
発売日：12月25日
価格：¥3,675(税込)
備考　シャフト描き下ろしジャケット

©Magica Quartet/Aniplex・Madoka Movie Project Rebellion

『劇場版 魔法少女まどか☆マギカ[新編]叛逆の物語』全国

ClariS・Kalafinaによる 新主題歌が発売中!

新編の主題歌としてClariSの歌う「カラフル」と、Kalafinaの歌う「君の銀の庭」「misterioso」がともに発売中だ。どちらも新たな「まどか☆マギカ」の象徴としてふさわしい曲になっているので、CDでじっくり聴いてみよう。

ClariS「カラフル」

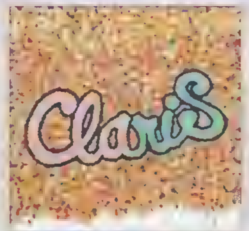

初回生産限定盤(CD+DVD)
SECL 1413~1414
1,575円(税込)
「カラフル」Music Video収録DVD付/初回仕様『魔法少女まどか☆マギカ』イラストのワイドキャップステッカー TYPE A仕様

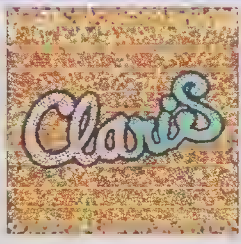

通常盤(CD)
SECL 1415
1,223円(税込)
初回仕様『魔法少女まどか☆マギカ』イラストのワイドキャップステッカー TYPE B仕様

期間生産限定盤(CD)
SECL-1416
1,300円(税込)
『魔法少女まどか☆マギカ』描き下ろしイラスト…仕様/初回仕様「プレシャスメモリーズ ClariSカード」を封入

Kalafina「君の銀の庭」

初回生産限定盤A(CD+DVD)
SECL1417~1418/1,500円(税込)
「君の銀の庭」VC DVD付

初回生産限定盤B(CD+Blu-ray)
SECL1419~1420/1,700円(税込)
「君の銀の庭」VC Blu-ray付

通常盤(CD)
SECL1421/1,300円(税込)

期間生産限定盤・アニメ盤(CD)
SECL1422/1,500円(税込)
アニメイラストデジパック仕様
「プレシャスメモリーズ 魔法少女まどか☆マギカ PRカード(Kalafina)」を封入

斎藤千和の生アテレコに大興奮! 作品の音楽をオーケストラで再現した夜!!

新編の公開を間近に控えた10月16日に、劇場版の前編・後編の音楽をオーケストラで演奏する、「『魔法少女まどか☆マギカ』オーケストラ・コンサート」が開催された。去る4月6日に開催された「交響組曲『魔法少女まどか☆マギカ』」に登壇した指揮者・志村健一と、創立80年を超える東京室内管弦楽団のタッグが渋谷公会堂で再会し、ほむら役の斎藤千和さんを司会に迎えたこのコンサートをレポートしよう。

会場には開演時間の数時間前にも関わらず、この日を心待ちにしていたお客様による長蛇の列が。今か今かとコンサートがスタートするのを待ちわびる中、開場の時間になると渋谷公会堂があっという間に満席の大盛況!!

司会をつとめた斎藤さんは、本番前のリハーサルで初めて生の演奏を聴き「すごく素敵でほれぼれしました! こういう形で『まどか☆マギカ』の世界が広められて光栄です!」とその感動が抑えきれない様子で今回のコンサートが実現した喜びをコメント。さらに、「私にとってもこの作品はとっても大事な作品です。私たちがアフレコをする時は音の無い環境なので、音楽が入るとこんなにも世界が広がるんだ、やっぱり音楽って大切なんだな、と改めて実感しました」と、『まどか☆マギカ』とオーケストラという奇跡のコラボレーションに感激しきりの様子。本編のセリフをアテレコしながらの司会も初披露し、「こんな素敵な場所にいていいのかと思ってしまいます」と、初めての司会挑戦に緊張気味でしたが、それでも「せっかくいただいた機会なので、自分のエネルギーに変えて今後の作品にも活かしていきたいですね!」と今回の挑戦を経ての意気込みを語りました。

満席となった場内は、斎藤さんの影ナレが流れただけでどよめきが起こるほど。新たにオーケストラとして生まれ変わった楽曲の数々を一音たりとも聞き逃すまいと静まり返り、一曲一曲真剣に耳を傾けている様子。斎藤さんの劇中セリフが生アテレコされる中でのコンサートにファンは大興奮で大勢のお客様が押し掛けた場内は静かな熱気に包まれました。

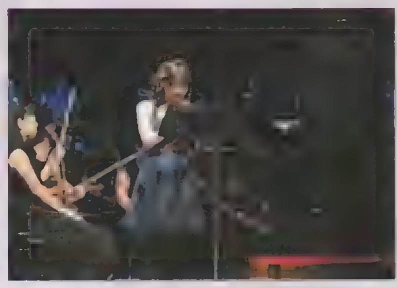

ほむら役の斎藤さんが劇中のセリフを生アテレコするシーンでは、オーケストラ・コンサートの会場とは思えないほどの熱気が会場を包んだ。

斎藤さん、指揮者の志村さん、そして時に美麗に、時には激しく演奏を繰り広げた東京室内管弦楽団が、忘れられない夜を演出した。

「魔法少女まどか☆マギカ」オーケストラ・コンサート

今後の公演日程
12/8 [日] 17:00開演 広島・上野学園ホール
12/11 [水] 19:00開演 名古屋・愛知芸術劇場コンサートホール
12/14 [土] 17:00開演 大阪・オリックス劇場
12/23 [月・祝] 17:30開演 高松・高松サンポート第2小ホール

収録自体はとてもスムーズでした！

声優さん全員集合したところでリハーサルを兼ねつつ脚本の解釈を鶴岡さんと一緒に情報共有中
●●が――●●だから
●の●●がすごい…
映画で通して観ればわかるようになるのかな?
いや〜(笑) わからないキャラでよかった!
きゅ〜とか世の中的にはどうなんだろね
今更感あるよね
ワイ
ワイ
アツイ議論が交わされていました
今日のところはそういう事にしておこう!!
(虚淵さん欠席なので)
リハーサルにて
今回欠席されていたマミ役の水橋さんさやか役の喜多村さんのセリフを小声でフォローする場面も
さやかちゃんだよ
フォローするわ
ひとりぼっちはさみしいもんな
そういうことなのか? さやか…
後半戦クライマックスなパートの収録だったので現場は非常にアツかったです!
悠木さん、斎藤さんの多彩な演技! ぜひスクリーンで味わってください!
ほむらちゃん…!
まどかあぁぁ!
PM 7:20 Finish!
まどか初出演となる阿澄さんの演技も新鮮でした
くわしくは劇場で!
また、当日別の時間帯では仁美役の新谷さん恭介役の吉田さんの収録もありました
「美樹さん」と「さやかさん」の呼び方について議論していたり。
こだわりですね
次は一次は一…
どちらでしょう…?
お二方は劇中のアナウンスも担当されているので耳を澄ませてみて下さい
むずかしいね〜〜(新房総監督)
学生役の皆さんのガヤ録りも素敵でした
(和子センセに対し)
ハァ――ッ…
(眼鏡ほむらに対し)
ワァ〜ッ!! きゃっきゃっ きゃ きれ〜い!
かあわいい〜っ!
男子わかりやすくてイイね!! (鶴岡さん)
今回アフレコ収録された声優さん方々ですがとある場面では口をそろえて
コワ〜〜イ…
…と、ある意味大人気だったり。どこの場面かはネタバレなのでご想像にお任せします
観てない方はぜひ劇場へ! ついでにコミック版もどうぞ!
(しれっと宣伝)
おまけ
休憩中宣伝ポスターと台本にサインをする声優さん方
ワイワイ
スタッフさん
あっ!! 阿澄さんのサインあるとネタバレになっちゃうよね!? どうしよう…
取材にご協力いただきました皆様方 ありがとうございました!!

PUELLA MAGI MADOKA MAGICA NAVIGATION

INTERVIEW

鹿目まどか役 悠木碧 × 暁美ほむら役 斎藤千和

鹿目まどか役の悠木碧さんと、暁美ほむら役の斎藤千和さんに、新編について語ってもらったこのインタビュー。映画本編やアフレコ現場についてはもちろん、二人の仲の良さが伝わるようなお話などなど、読みどころ満載です！

ファンの要望に応えつつも予想通りではない新編

――新編のアフレコは、どのような雰囲気で始まりましたか？

悠木　最初はみんな「さあ、どう出るかな？」という感じでした。

斎藤　出方を探ってる感じはあったよね。

――そのあと現場の雰囲気はどう変わりましたか？

悠木　今回の話ではほむらちゃんが主軸になるので、ちぃさま（斎藤さんの愛称）が現場を引っ張ってくださったんですよね。もともとTVシリーズのときから、ちぃさまが現場を盛り上げて、まとめてくださり、喜多村（英梨）さんがはじけてくださり、それを（水橋）かおりさんがニコニコ見ている。

斎藤　そして、キュゥべえ（加藤英美里さん）はみんなから愛されて。

悠木　そうですよね！　そのTVシリーズのときと同じ雰囲気で、今回のアフレコも進んだように思います。

斎藤　ただ、TVシリーズのときは、まどかが物語の中心なので「碧（あお）ちゃんがんばれー！」って、まわりが応援する感じだったんですけど、今回は私をまわりが支えてくださった感じで、それが嬉しかったですね。

――新編では、TVシリーズ放送前にファンのみなさんが想像していたような、明るく楽しい『魔法少女まどか☆マギカ』の世界が展開されます。そうした少し雰囲気の違う世界を演じることで、逆にTVシリーズの印象が変わるようなことはあったのでしょうか？

悠木　印象が変わるというか、ある意味ではショッキングなことがあったんです。明るい場面をアフレコしていたとき、音響監督の鶴岡（陽太）さんから「若さが足りない」って言われたんですよ（笑）。「フレッシュさがなくなった」って。

――そんなことが（笑）!?

悠木　アフレコの前に、役をもう一度確認しておこうと思ってTVシリーズを観返していたんですけど、あらためて収録後にも観てみたんです。そうしたら「随分遠いところまで流れ着いたぜ！」という印象はたしかにありました。

――特にTVシリーズの序盤ですと、先のサプライズな展開を知らずに演じてらしたという面もあったかと思います。

悠木　1話、2話とか、放送前のCMとか、すごく明るいんですよね。今では「ここにあったハッピーさはどこに行ったんだろう？」みたいな気持ちになります。あのキラキラ感をみなさん求

めてたのかな、ということは、新編のアフレコであらためて感じました。だから今回、何も知らなかったときのキラキラ感の代わりに、ピュエラ・マギ・ホーリー・クインテットみたいな明るいものが入っているのかな、と思います。

——あれは意表を突かれました。

悠木　想像しなかったものが盛り込まれていました（笑）。でも、全体的に絵もちょっと怖い感じになっていたりするので、ファンのみなさんが『まどか☆マギカ』の続編が作られると聞いたときに抱いた要望にちょっとずつ応えてはいるけれども、予想通りのことはやっていない、という印象を受けました。すごくテンションが上がりました。

日曜朝で放送されるような『まどか☆マギカ』を観てみたい

——しかし、TVシリーズのころの無邪気な明るさとは違うぞ、という意味合いも感じられました。

悠木　一周回って「あざといくらいに本気で遊びにかかりました」という感じです。個人的には、純粋に可愛いキャラを演じるのが苦手なんです……。キャラとしては大好きなんですけど。でも今回は可愛いを極めたほうが良いという意見をいただいたので、がんばって可愛くて純粋な女の子を演じました。

斎藤　あとはどう見ても「うそ臭いな〜」みたいな印象がありますね。TVシリーズの前例があるから、全員でやる茶番劇みたいな感じが出ちゃう（笑）。

悠木　それはありました（笑）。でも「ピュエラ・マギ・ホーリー・クインテット」でユニゾンしてセリフを言うところは独特な感動がありました。映画の前半のノリなら、日曜朝に放送されてもおかしくないかな。

——『プリキュア』みたいな雰囲気ですね。

悠木　「飛び散った夢のかけらを集めるために、魔法少女になったまどかが、キュゥべえと一緒にがんばるぞ！」みたいな話はどうでしょうか。

斎藤　ありそう（笑）。

悠木　そんなことを考えてしまうくらい衝撃的でした。

——斎藤さんはいかがでしたか？

斎藤　今はほむらが何をしていたのか知ったうえで演じているので、最初とは全然違いますよね。TVシリーズのときはどういう着地をするのかわからないまま進んでいきましたが、今回は一度キャラクターを演じきっていますから。

——ほむらはシリーズが続けば続くほど、キャラが持っている情報の量が増えていきます。ある意味、新編では斎藤さんが一番大変そうなのですが。

斎藤　そうですね。最初のころは、なんにも知らずに演じてたから、逆に今観直すと申し訳ないような気持ちになります。もちろん、その時々のベストを尽くしているので、今から直したい、どうこうしたいとは思わないのですが。

——今回の前半でファンが思い描いていた、明るい『まどか☆マギカ』が描かれたと思いますが、お二人は何か「こんな『まどか☆マギカ』が観てみたい！」というようなアイデアはありませんか？

悠木　私はそれこそ日曜朝で放送されるような『まどか☆マギカ』を観てみたいです。

斎藤　細かいパーツなどのデザインは、大人でも子供でも楽しめる感じですので、今のままでいいと思いますね。

悠木　キラキラしてますもんね。それなら敵もそのまま、いつもの魔女の感じで（笑）。

斎藤　それはトラウマ与えちゃうかもしれないよ（笑）。

悠木　やっぱりダメですか？

斎藤　わからない、私は大好きなんですけど……（笑）。

——劇団イヌカレーさんの世界は、お子さんには刺激的かもしれませんね。

悠木　最近のお子さんは大丈夫ですよ（笑）！

斎藤　大人っぽいものね。

悠木　それに、子供たちが『まどか☆マギカ』のTシャツを着てくれたら可愛いじゃないですか。

斎藤　キュゥべえズックも作ってほしいですね。あとは歩くと音が鳴るサンダルとか。

悠木　キュゥべえの鳴き声サンダルですか？　いいですね（笑）、ほしい！

ほむらにとってまどかは守ってあげたい女の子

——お二人は続編が作られると聞いたとき、どんな展開を想像されましたか？

斎藤　虚淵さんに関しては、想像してもしょうがないみたいなところがあるんですよ。キュゥ

観終わったあと、いろいろなことを話し合ってみてください（悠木）

新編は何かの始まりだといいな、と思っています（斎藤）

べえと同じで、対抗しようと思えば思うほど負けな気がするので、もう流れに身を任せるような気持ちでした。

悠木 「新編やります！」という話を聞いたとき、まどかは多分ナレーションかなにか、出番が少なめになるんじゃないかと思ったんです（笑）。

――悠木さんは新編が発表になった直後、アニメコンテンツエキスポのステージなどで、出番があるかどうかをすごく心配されていましたね。

悠木 でもそんなことはなくて、関係者全員の期待に沿いながらも「まさか！」という面白さを提示しているのがすごいですよね。感動しました。なにしろ新編では大活躍ですから。ヒロイン然としてキラキラしていますからね。

――今回はかなり巻き込まれ型ヒロインという印象もありますね。

悠木 でも、実はまどかって、ずっと巻き込まれ型なんです。新編はほむらちゃんの視点で描かれる物語になるので、「ほむらちゃんのために動くまどか」という描かれ方になって、ますます巻き込まれることになってますけれど（笑）。きっとほむらちゃんは、巻き込まれるまどかのことが好きなんだなって思いました（笑）。

斎藤 「戸惑うまどか、イイ……」という感じなのかな（笑）。ほむらの感覚では、どれだけまどかが強くなっていても、まどかは守ってあげたい女の子なんだな、と。女の子の愛情って、わりと「守ってもらいたい」という部分が強いと思うのですが、どちらかというとほむらはヒーローっぽいですよね。

――「対等な関係でいたい」という友情とも違いますよね。

悠木 「必要とされたい」という欲求をすごく感じます。

斎藤 「求めたい」じゃなくて「求められたい」という願望がすごくあるから、不思議ですね。

――そういったほむらの、まどかに対する感情はどうやって生まれたのだと思いますか？

斎藤 まどかのまわりで何回も時間を繰り返していくうちに、ほむらとまどかの関係は希薄になっていきますよね。すべての事情を知って守ろうとするために、希薄にならざるをえないというジレンマがある。きっとそこでいろいろグルグルと考えた結果の「求められたい！」みたいな気持ちなのかなと思いますね。

ストレス発散用のキュゥべえぬいぐるみを！

――そのあたりは「きらら☆マギカ」に掲載されるマンガでもネタになりそうなポイントですが、こういった二次創作はチェックされていますか？

悠木 よく読ませていただいています。本編で演じるときには出さないようにしていますけど（笑）、そういう風な見方もあるんだなぁ、なるほどなぁ……という感じで、勉強させていただいています。

――本編を観ていても、ほむらのまどかへの愛の深さを感じますね。

斎藤 重いですよね。ずっと陰から見ているし。

悠木 いつも「その必要はないわ」って、いいタイミングで出てくるから、ずっとそれまでの流れを見てたのかな？　と、思うことはありますよね。

斎藤 ギリギリのいいところまで出てくるのを我慢してたのかな、って（笑）。まどかの美味しい瞬間は見ておかないといけないし。

――『まどか☆マギカ』は二次創作も、グッズ展開も豊富です。新編をきっかけにこんなグッズがほしい、というお二人の希望はありませんか？

悠木 ここまできたら、しゃべるキュゥべえぬいぐるみとか、お菓子の魔女のぬいぐるみとかを出してもいいんじゃないかな。触ると「キューッ」と鳴いてくれるものを。

斎藤 ストレス解消用に投げるとグチャ！ってなるやつもいいかも（笑）。

悠木 ストレス発散用のキュゥべえですか！ちょっと楽しそうかも（笑）。魔女のグッズも、もっとほしいですね。文房具とかになると大学生も使いやすいです。

――たしか悠木さんは、お菓子の魔女がお好きなんですよね。グッズもお持ちなのですか？

悠木 もともとフィギュアが好きなので、『まどか☆マギカ』関係のものはズラッと家に並んでいますね。中でもお菓子の魔女のグッズは特に多いです。

――今回は「べべ」という形で再登場していますね。

悠木 可愛いですよね～。出てきてよかったです。お菓子の魔女は、再登場しても敵かな？　と思っていたんですが、まさか味方として出て

くるなんて。嬉しかったです。これをきっかけにまたグッズが増えるんじゃないかなと思うと、さらに嬉しいです（笑）。

――斎藤さんは何かご愛用のグッズはありますか？

斎藤 iPhoneにつけるイヤホンジャックをつけていました。グッズは出来のいいものが多いですよね。

悠木 そうそう、靴が可愛いんですよ。

斎藤 パンプスね。あれは可愛いよね。

悠木 商品がすごく女の子目線で嬉しいです。

斎藤 開発に結構女性がかかわってくださるので、女の子が持ってときめくような物が多いですね。魔法少女たちはそれぞれのイメージカラーがあるので、バスグッズなんかもほしいですね。たとえば入浴剤。色のイメージと合わせて、匂いを決めて商品を……あ、私が言うとちょっとほむら視点で変態っぽい（笑）。

――いやいや、そんなことはありませんよ（笑）。

斎藤 女子的にはこういうのが嬉しいと思いますね。マミさんだと甘い匂いがするのかな？

悠木 最近はキャラクターをイメージした匂いの香水が出る作品もありますもんね。

斎藤 あ、それもいいかも！ 瓶がちゃんと『まどか☆マギカ』らしくデザインされていて。そういうちょっと大人向けな商品もほしいと思いますね。

悠木 きっとまどかをイメージした香水のパッケージには、ほむらちゃんの絵が描いてあるんですよ。「まどかの匂いに包まれる……」って言いながら、香水の瓶を持ってるほむらちゃんの絵が。

斎藤 なんかやっぱり変態っぽくなる気が…（笑）。

三年の間に増えた お互いのステキポイント

――お二人は本当に息がピッタリですね。『まどか☆マギカ』という作品を通じて、ほぼ三年のお付き合いになるお二人ですが、三年の時間を経て、お互いの印象は変わりましたか？

斎藤 いい意味で変わらないですね。碧ちゃんは最初から素直でまっすぐ。変化は絶対にするものだし、成長もするものなのですが、芯の部分がブレないんですよ。だからずっと好感度が高いです！

悠木 ありがとうございます！ 私もTVシリーズのころは、ずっとちぃさまを前にドキドキ、みたいな感じでした。そこからブレイクタイムにおしゃべりしたり、ご飯に行ったりして、少しずつツッコミを入れても意外と平気なことがわかってきました。頼れる先輩だけど意外と天然なところもある。そんなこともわかりました。

斎藤 作品についてはもちろん、プライベートなこともよく話してるよね

悠木 そうなんです。ちぃさまはすごくキュートな大人で、こういう人になれたらいいな、こういう先輩に私もなりたいなって思います。とてもステキな……キュートな……人妻!?

斎藤 新しいポイントができてしまった（笑）。

悠木 またステキポイントが増えたんですよ。

――そんなお二人ですが、何か新編の公開に合わせてやってみたいことはありますか？

悠木 海外に行きたいです！

斎藤 行きたーい！

――海外でも新編は公開されますね。

悠木 パリ！ パリにぜひ、舞台挨拶に行きたいです！ 私、作品ではパリとの縁がよくあるんですけど、まだ現地には行ったことがなくて。

――これを機会に現地を体験したい、と。

悠木 もちろんそれだけではないですけどね（笑）。まだ、海外のファンの方と交流したことがないので、ぜひお会いしてみたいです。

斎藤 海外ではどういう風にセリフが訳されているのか、いろいろと気になるよね。

悠木 微妙なニュアンスがどこまで伝わっているのか、気になります。

――夢は大きく海外遠征ということですね。では、最後にメッセージをお願いします。

斎藤 私の中では「新編は何かの始まりだといいな」と思っています。そのために、あまりメッセージ性を入れ過ぎないように演じました。だからどのように受け取っていただけているのか、想像もつきません。人によって全然違うことを感じてくれるんじゃないかなと思います。だから、どう感じたのかを教えてほしいし、いろんな人と話すきっかけにしてほしいですね。それがきっかけで相手がどういう考えの人かも、わかったりすると思います。もし、そういうことができていたら嬉しいですね。

悠木 『まどか☆マギカ』は新しい展開があるたびに、話題作であり、問題作なんだなということを感じています。観終わったあと、いろいろなことを話し合ってみてください。また、いろんなスピンオフ作品も見てみたいです。今後の展開がどうなるのかはわかりませんが、私たちも何かがあることを楽しみにしています。

Profile

ゆうき・あおい　プロ・フィット所属。主な出演作品に『ポケットモンスター ベストウィッシュ』（アイリス）、『革命機ヴァルヴレイヴ』（連坊小路アキラ）、『イナズマイレブンGO3 ギャラクシー』（森村好葉）など。

さいとう・ちわ　アイムエンタープライズ所属。主な出演作品に『〈物語〉シリーズ』（戦場ヶ原ひたぎ）、『ささみさん@がんばらない』（邪神つるぎ）、『黒子のバスケ』（相田リコ）、『インフィニット・ストラトス2』（更識楯無）など。

B O O K S

新編のコミカライズ スピンオフ作品が続々登場する『まどか☆マギカ』コミックス！

ハノカゲ描き下ろしコミカライズ 劇場公開中に怒涛の3カ月連続刊行!!

劇場版 魔法少女まどか☆マギカ [新編] 叛逆の物語 1
原作：Magica Quartet
作画：ハノカゲ

11月12日 発売

第2巻：12月12日発売
第3巻：2014年1月10日発売予定

11月27日 発売

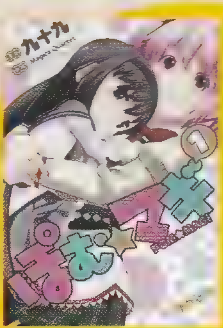

ほむ☆マギ 1
原案 Magica Quartet
漫画：九十九

みたきはら幼稚園まほう組 1
原案：Magica Quartet
漫画：linco

「きらら☆マギカ」からのコミックスも続々刊行中!!

魔法少女部まどか☆マギカ 1
原案：Magica Quartet
漫画：ヒゲ

魔法少女まどか☆マギカ ほむらリベンジ! 2
原案 Magica Quartet
漫画：枡狐 蛙空

12月12日 発売

11月12日 発売

魔法少女すずね☆マギカ 1
原案：Magica Quartet
漫画：GAN

待望のスピンオフ新作 描き下ろしのコミックス第1巻!!

※各巻：定価690円(税込) ／ B6判

INFORMATION

百江なぎさが続々とフィギュア化!!

figma 百江なぎさ

アクションフィギュアシリーズのfigmaから、新編で登場したなぎさが早くも立体化。その原型をいち早くお届けしよう。魔法少女姿のなぎさは、figmaオリジナルの関節パーツによって様々なポーズが可能なので、劇中のポーズを再現できるぞ。

発売日：未定　価格：未定
仕様：ABS&PVC塗装済み可動フィギュア・ノンスケール・専用台座付属
サイズ：約100mm
原型制作：マックスファクトリー・浅井真紀
発売元：マックスファクトリー
販売元：グッドスマイルカンパニー

※掲載の写真は監修中の原型です。実際の商品とは多少異なる場合があります。予めご了承ください。

©Magica Quartet／Aniplex・Madoka Movie Project Rebellion

ねんどろいど 百江なぎさ

可愛いのにしっかり動いて人気の、可動式デフォルメフィギュア・ねんどろいどシリーズ。このねんどろいどにも、百江なぎさが登場したぞ。猫耳風の帽子、そして帽子からツインテール風にチョンと飛び出ている髪が特徴的な、なぎさの魔法少女バージョンが再現されている。

発売日：未定　価格：未定
仕様：ABS&PVC塗装済み可動フィギュア・ノンスケール・専用台座付属
サイズ：約100mm
原型制作：七兵衛　制作協力：ねんどろん
発売元：グッドスマイルカンパニー

※掲載の写真は実際の商品とは多少異なる場合があります。
※商品の塗装は彩色工程が手作業になるため、商品個々に多少の差異があります。予めご了承ください。

©Magica Quartet／Aniplex・Madoka Movie Project Rebellion

鹿目まどか ～始まりの物語／永遠の物語～

2012年に公開された劇場版から、魔法少女バージョンのまどかのフィギュアが登場した。ポーズは蒼樹うめが描き下ろした劇場版キービジュアルをモチーフに立体化。原型は1/8アルティメットまどかを造り上げた原型師ひろし(桜前線)が担当。細部までこだわった逸品だ。

発売日：2014年1月予定
価格：8,800円(税込)
仕様：PVC塗装済み完成品フィギュア・1／8スケール・専用台座付属
商品サイズ：約190mm
原型製作：ひろし(桜前線)
発売元：グッドスマイルカンパニー

©Magica Quartet／Aniplex・Madoka Movie Project

ナムコ × 劇場版 魔法少女まどか☆マギカ［新編］叛逆の物語キャンペーン

ナムコが『まどか☆マギカ』とのコラボレーションを実施。ナムコのアミューズメント施設で、限定の『まどか☆マギカ』のグッズを入手できるぞ!!

実施期間：11月26日まで
URL：http://www.namco.co.jp/

ナムコ限定 うまい棒

おなじみのうまい棒が『まどか☆マギカ』とコラボレーション。まどかたち5人の魔法少女や魔女たちをパッケージに描いた、チーズ味と牛タン塩味の2種類がクレーンゲームに登場だ。それぞれの味が40本セットになったこのスペシャルパックには、限定クリアファイルも封入されているぞ。

ナムコ限定 クリアファイル

対象のクレーン機に500円を投入すると、ナムコ限定の描き下ろしイラストを使ったクリアファイルが貰えるぞ。ほむらA、杏子B、さやかCの配布は終了したが、第2弾としてマミD、まどかE、5人全員バージョンFを現在配布中。詳しくはお金を入れる前にお店のスタッフに声をかけて確認をしてほしい。

抽選で当たるスペシャルグッズ

店頭に貼られたポスターのQRコードを携帯やスマートフォンで読み込む、もしくはURLにパソコンからアクセスすると、専用サイトでの抽選に参加できる。気になる賞品は、A賞・サイン入り台本、B賞・SQフィギュア5人セット、C賞・うまい棒（大袋2本組）、Wチャンス賞・うまい棒（1本）となっている。

来店特典 ソウルジェム型ダイカットポストカード

ナムコのアミューズメント施設に来た人に、先着で描き下ろしイラストを使用したダイカットポストカードをプレゼント。まどか、マミ、さやかの配布はすでに終了しているが、現在は杏子、ほむらをプレゼント中。欲しい人はお店のスタッフに一声かけて確認しよう。

半券持参でキュゥべえダイカットポストカードが!

新編の映画の半券をお店に持って行くと、キュゥべえのダイカットポストカードが貰えるぞ。詳細はホームページで確認しよう。

※クレーンゲーム景品、クリアファイル、ご来店特典ダイカットポストカードは数量限定のため、無くなり次第終了となります。
※ダイカットポストカードは、お一人様一日一枚までとなります。
※抽選への応募には、ナムコアミューズメントナビ会員登録（登録無料）が必要になります。
※キャンペーンの内容は予告なく変更される場合があります。
※キャンペーンを実施していない店舗もあります。詳細はナムコ公式ホームページで確認してください。

©Magica Quartet ／Aniplex・Madoka Movie Project Rebellion　©やおきん

りからいず 魔法少女まどか☆マギカ 巴マミ 魔法少女バージョン

以前にも紹介したタカラトミーの新しいドールブラント「りからいず」から、まどかとほむらに続く第2弾として、魔法少女バージョンのマミが登場。リカちゃんでおなじみの約19cmのオリジナル素体に、新しく造形したソフビヘッドを組み合わせ、魔法少女のドレス共々原作のイメージを忠実に再現している。タカラトミー公式ショッピングサイト限定の予約受注生産品なので、迷わずに注文をしてほしい。そして好評につき、鹿目まどかと暁美ほむらの限定再受注が決定。逃してしまった人は、今すぐアクセス!!

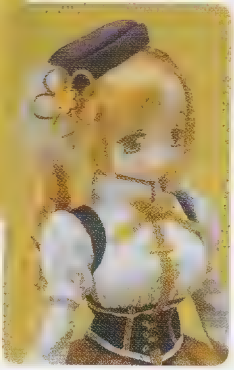

予約制の受注生産!

申込期間：12月2日13：00まで
発売日：2014年5月29日予定
価格：6,995円（税込）
サイズ：約220mm
パッケージサイズ：（W）125mm×（H）265mm×（D）50mm
対象年齢：15歳以上
発売元：タカラトミー
取扱いサイト：タカラトミーモール（タカラトミー公式ショッピングサイト）
URL：http://takaratomymall.jp/

©Magica Quartet ／Aniplex・Madoka Movie Project ©TOMY

劇場版 魔法少女まどか☆マギカ［新編］叛逆の物語 フレーム切手シート【郵便局限定ver.】

日本郵便から新編の公開を記念した切手シートが登場。専用の台紙にキャラクターをあしらった切手シートに加え、特製ホルダーと一筆箋がセットになっている。期間限定の予約商品なので、この機会をお見逃しなく。

お申込み期間：平成25年11月20日（水）まで
インターネットでのお申込み期間：平成25年11月24日（日）まで
お届け期間：平成25年12月24日（火）～平成26年1月20日（月）
価格：3,150円（送料・消費税込）
商品内容：切手シート（50円〈シールタイプ〉10枚）×1シート、特製ホルダー×1個、一筆箋×1個
販売者：株式会社レッグス
お近くの郵便局（一部簡易郵便局を除く）でお申込みください。
URL：http://www.shop.jp-network.japanpost.jp/

©Magica Quartet　Aniplex・Madoka Movie Project Rebellion

劇場版 魔法少女まどか☆マギカ［新編］叛逆の物語 フレーム切手シート【ローソンver.】

ローソンからも切手シートが登場。ローソン限定のオリジナル切手シートに専用台紙、オリジナル封筒、オリジナル封緘シールが付属した限定セットになっている。郵便局限定ver.と合わせてゲットしてほしい。

お申込み期間：平成25年11月30日（土）まで　お渡し日：12月18日（水）　価格：2,800円（税込）
セット内容：切手シート（50円<シールタイプ>10枚）×1シート、専用台紙×1個、オリジナル封筒×1個、オリジナル封緘シール×5個
発売元：ローソン
申し込み先：全国のローソン各店のLoppi端末、ローソンネットショッピング ロッピー
URL：http://loppi.jp/

©Magica Quartet ／Aniplex・Madoka Movie Project Rebellion
©1998 2013 Lawson HMV Entertainment, Inc

劇場版 魔法少女まどか☆マギカ The Battle Pentagram

プラットフォーム：Play Station(R)Vita専用ソフト
発売日：12月19日
価格：通常版 5,980円(税込) ／ 限定BOX 8,980(税込)
CERO：B
ゲームジャンル：アクション
発売元：バンダイナムコゲームス

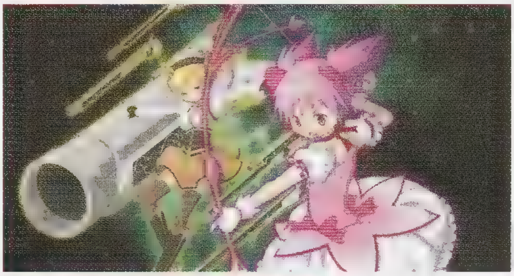

前号でも紹介したPS Vita用3Dアクションゲーム『The Battle Pentagram』に新情報が届いた。初回生産版にはボイスワールド「巴マミのホットライン」が封入され、通常版に加えて豪華な特典が満載された限定BOXも同時にリリースされる。2人の魔法少女による協力技「コンビネーションマジック」も発表されるなど、この冬の見逃せない1本だ。

二人の絆を高めていくと強力な攻撃 コンビネーションマジックを習得可能

効果範囲が広く、威力が大きい攻撃魔法のコンビネーションマジック。二人の魔法少女が一緒のミッションに出撃し、絆値を高めると習得用のイベントが発生。これをこなすと使うことができるようになる。

豪華な限定BOXと初回封入特典

特典の内容は、豪華金箔装飾BOX、特製設定資料集、オリジナルサウンドトラックCD（デジパック仕様）、お菓子の魔女 シール型携帯クリーナー、エクストラ衣装 プロダクトコード(5体分)、ボイスワールド「ほむらの時間旅行(仮)」。

限定BOXのエクストラ衣装はこちら!

©Magica Quartet ／ Aniplex・Madoka Movie Project
©2013 NAMCO BANDAI Games Inc.

PUELLA MAGI MADOKA MAGICA 魔法少女まどか☆マギカ オンライン

http://mm.my-gg.com/ まどかマギカオンライン 検索

[プラットフォーム] PC／ブラウザ
[推奨動作環境] Internet Explorer7.0以上／ Mozilla Firefox(最新版)　Google Chrome(最新版)
Adobe Flash Player(最新版)が必要

『魔法少女まどか☆マギカ オンライン』とは

このゲームでは自分で作ったアバターに、5人の魔法少女たちを加えたドリームチームを結成、もしくは他のプレイヤーと協力して、魔女や使い魔を倒していくPC向けのブラウザゲームだ。アニメでは見ることのできなかった、5人の魔法少女が協力するところを見逃すな。

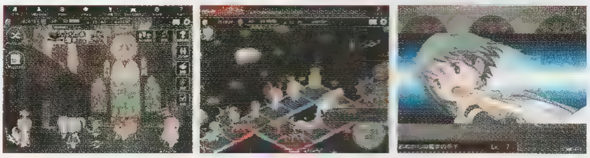

大幅リニューアル実施予定!!

新しい『魔法少女まどか☆マギカ オンライン』はゲームの機能も大幅にパワーアップ。気になるストーリーは、映画とは異なる物語が用意されてる。今まで経験した時間軸では見られなかった、見滝原中学校の制服を着た杏子にも会えるぞ!

まどかマギカ オンライン × おりこマギカ

限定のコラボカードを入手!!

『魔法少女おりこ☆マギカ』の新連載を記念し『魔法少女まどか☆マギカ オンライン』コラボレーションを実施中。入手方法はゲームにログインした後、ゲーム画面上部のメニューから「ショップ」>「シリアルコード」をクリック。下で紹介する16桁のシリアルコードを入力して、織莉子とキリカの限定コラボカードを手に入れよう!!

[シリアルコード] taZI-S8Br-8QMc-qQ0u

[注意]シリアルコードは、1つにつき1回のみ使用可能です。シリアルコードは、オンラインゲームポータル「GG」、ニコニコアプリ、Yahoo!モバゲーのプラットフォーム問わず、使用できます。シリアルコードの引き換え有効期限は、2013年12月9日までです。

S&P Strategy Partners　CONTERIDE
©Magica Quartet／Aniplex・Madoka Movie Project
S&P・Conteride©

※イラスト・画面は開発中のものとなります。

まど☆ナビ パーティー

短い締め切りだったにも関わらずたくさんのおはがきありがとうございます。みなさんの自信作を紹介していきましょう。

➡［千葉県　ぺんぎん］まどかの手を強く握るほむらの表情が、何とも微笑ましいですね。マミやさやか、杏子も揃って今から新編を観に行くところでしょうか？

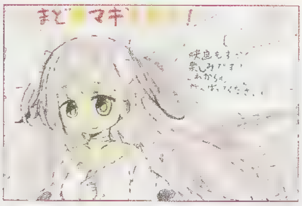

➡［栃木県／ひかり］優しい笑みを浮かべるアルティメットまどかを描いてくれました。新編でもアルティメットまどかに活躍があるのか、とても楽しみですね。

⬇［東京都　みきにゃん］お月見をイメージしたうさぎの耳と水着がキュート＆セクシーなマミ。色鉛筆で描かれた耳やしっぽ、ポンチョがフワフワしていて気持ちよさそう！

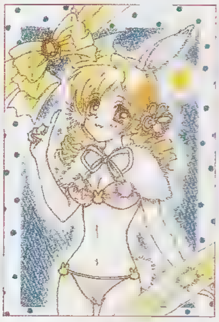

⬆［神奈川県／依由］色鉛筆の淡い色合いが、優しく微笑むほむらの表情をさらに素敵に見せてくれます。新編でも、この笑顔を見られるといいですね。

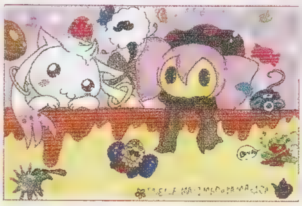

⬅［島根県／りり］頬を赤らめたキュゥべえが可愛くて、思わず契約してしまいそう。頭に生クリームとイチゴを乗せてお菓子の魔女のことを誘惑しているのかな？

⬆［北海道　和田野乃佳］なぎさ、ゆま、キュゥべえの共通点が耳にあったとは！　二人のくりっとした目と、ツンと立った猫耳がにゃんとも可愛いイラストです。

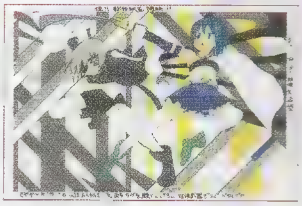

➡［千葉県／沖村優二］凛々しい表情のさやかと、うっすらと笑みを浮かべるキリカのイラスト。近接攻撃を得意とする二人の戦闘シーンは見応えがありそうです。

⬇［岡山県／藤原明日香］鉛筆だけで、スカートの皺や影の濃淡まで細かく描いてくれた力作です。このなぎさは、風船をたくさん持って空を飛ぼうとしているのかな？

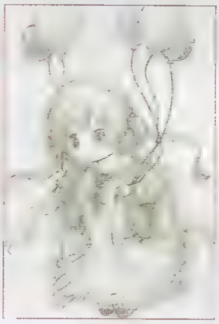

⬆［広島県／ぱるむ］まどかの人形を「ほむっ!!」と抱きしめたほむら。周りに浮かぶハートマークの多さからも、まどかへの強い想いがひしひしと伝わってきます。

⬅［香川県　柳生葵］人魚の魔女の尾ひれの鱗の色使いや、背景まで細かく書き込んでくれた力作です。魔女と杏子が死闘を繰り広げる9話の緊張感が再現されています。

僕の考えた魔女

強そうな魔女、可愛い魔女、色々な魔女を募集中です！

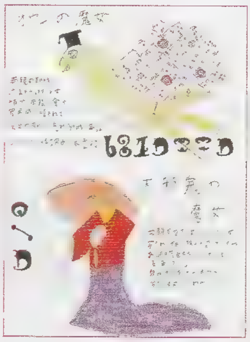

⬆［福井県／マキ］偽悪の性質の「天邪鬼の魔女」と献身の性質の「オウムの魔女」、2人の魔女を描いてくれました。行き違った姉妹の結末が魔女化とは……悲しい設定です。

⬆［長崎県　ひ～ちゃん］常に自分の悲しみの涙に溺れている「失恋の魔女」。自分が幸せになれなかったゆえに幸せ者を憎み、自分と一緒に涙に溺れさせるなんて恐ろしいです。

おはがき大募集!!

●**僕の考えた魔女**

君の考えたオリジナルの魔女をイラストにしよう。どんな性質の魔女で、魔女になる前はどんな女の子だったのか、なぜ魔女になったのか等、設定も書いてあるとなおOK!

●**イラストコーナー**

まどかたち魔法少女でも、魔女や使い魔でも、キュゥべえでもなんでもOK!　『まどか☆マギカ』に関するイラストを応募しよう。

●**スタッフ・キャストに質問**

『まど☆ナビ』では、毎号スタッフ・キャストさんにインタビューをしていきます。その際に質問してほしいことを募集!

そのほか『まどか☆マギカ』に関するエピソード、好きなセリフ・シーンなどなど、なんでもお送りください。このコーナーへの要望や感想もお待ちしています。

このコーナーではみなさんからのおはがきを大募集。採用された方には表紙イラストを使用したオリジナルブロマイドをプレゼントします。ペンネーム希望の方は明記の上、下記の宛先まで。〆切は2013年11月20日消印有効です。

〒112-8580　東京都文京区後楽1-2-12
(株)芳文社　まんがタイムきらら☆マギカ編集部「まどナビ パーティー」係

※いただいたおはがきは、今後の出版企画の参考にさせていただきます。なおご記入いただいた個人情報に該当する項目は商品の発送以外の目的には使用いたしません。

魔法少女まどか☆マギカ ほむらリベンジ!
PUELLA MAGI MADOKA MAGICA
1
原案:Magica Quartet
漫画:枡狐／蛙空
まどかと共に
もう一周!?
鹿目まどかが魔法少女になることを
決意したあの瞬間、ほむらが試みたのは……
ふたりで時間遡行!? はたして2人(+1匹)は
定められた運命に抗うことはできるのか――
「きらら☆マギカ」で好評連載中の
ifストーリー、第1巻堂々刊行!!
MANGA TIME KR COMICS
定価:690円(税込)
版型:B6判
Quartet／Aniplex・Madoka Partners・MBS
NOW ON SALE!

NOW ON SALE!
劇場版 魔法少女まどか☆マギカ
[前編]始まりの物語／[後編]永遠の物語
公式ガイドブック
with you.
Magica Quartet 原作 まんがタイムきらら 編
大ヒットの記憶も新しい『劇場版 魔法少女まどか☆マギカ [前編]始まりの物語／[後編]永遠の物語』の公式ガイドブックが発売決定!!
TVシリーズのガイドブックと対になる新規描き下ろしのイラストを使用した表紙に始まり、
公開された版権イラストの紹介や物語のすべてを網羅するプレイバック、
そして劇場版用に新たに用意された美術資料に加えて、
大ボリュームのインタビューも収録したファン必携の豪華な一冊!!
2000円
原画：谷口淳一郎 仕上：シャフト
Quartet Aniplex・Madoka Movie Project
MANGA TIME KR COMICS

ハノカゲが描き下ろすアナザースピンオフ!!
漫画
ハノカゲ
原案
MagicaQuartet
定価
690円
(税込)
B6判
上・中・下巻
好評発売中!
魔法少女まどか☆マギカ
PUELLA MAGI
MADOKA
MAGICA
~The different story~
見滝原市で魔法少女として活躍する巴マミ。
たった一人で魔女退治を行っていた彼女の前に、
魔法少女になりたての佐倉杏子が現れる。マミの姿を見た杏子は憧れを抱き、
マミに「弟子にしてほしい」と申し出るが……!?
©Magica Quartet／Aniplex・Madoka Partners・MBS
MANGA TIME
KR
COMICS
NOW ON SALE!

PUELLA MAGI MADOKA MAGICA
劇場版
魔法少女まどか☆マギカ
［新編］叛逆の物語
全国劇場にて絶賛公開中!!
劇場公開中の怒涛の描き下ろし
コミカライズ刊行——!!
I
原作
Magica Quartet
作画
ハノカゲ
全国劇場にて絶賛公開中の完全新作、
映画化第3弾となる『劇場版 魔法少女まどか☆マギカ［新編］叛逆の物語』が、
TVシリーズのコミカライズも手がけたハノカゲによる描き下ろしで怒涛の完全コミカライズ!!
11月12日の第1巻から、第2巻12月12日 第3巻2014年1月10日と3カ月連続刊行!!
各巻定価：690円(税込) B6判
©Magica Quartet/Aniplex・Madoka Movie Project Rebellion
MANGA TIME KR COMICS
2013.11.12. on SALE

4
総勢21名の豪華作家陣による、華麗な魔法少女たちの物語が満載の公式アンソロジー！
690円
B6判
蒼樹うめ
描き下ろしカバー
第四弾！
魔法少女まどか☆マギカ
PUELLA MAGI MADOKA MAGICA
アンソロジーコミック
【表紙】蒼樹うめ
CUTEG
【カバー下漫画】茶麻
【イラスト】藤ちょこ
あゆや
星屑七号
【漫画】須河篤志
ふみふみこ
松本ひで吉
今井哲也
大朋めがね
藤こよみ
セレビィ量産型
めの
まりりん
島崎無印
永深ゆう
なきお
甘党
君野朋成
ノッツ
NOW ON SALE!
©Magica Quartet／Aniplex･Madoka Movie Project
MANGA TIME KR COMICS

あけみほむら(5さい)、
まどかをまもるために
がんばります。
11月27日
発売!!
vol.1
みたきはら
幼稚園まほう組
漫画：linco　原案：Magica Quartet

ツッコミも
ボケも
あるんだよ！
魔法少女まどか☆マギカ
PUELLA MAGI MADOKA MAGICA
4コマアンソロジーコミック第4巻
COVER ILLUSTRATION&COMIC…Koi、茶麻、ハトポポコ、榛名まお
ILLUSTRATION…水無月徹、アマガイタロー、蒲焼鰻、桑島黎音、南方純、おかだアンミツ、POO
COMIC…るい・たまち、凪庵、鈴城芹、榊、助兵器、はんざわかおり、tugeneko、フクハラマサヤ、軍島菅一郎、浪咲ゆか、ねこみんと、北斗、器械
好評発売中！
定価：860円（税込）版型：A5判
©Magica Quartet／Aniplex・Madoka Partners・MBS
4コマアンソロジーコミック1～3巻も大好評発売中！

ブッコミ
ボケ
も
も
あるんだよ!
魔法少女まどか☆マギカ
PUELLA MAGI MADOKA MAGICA
4コマアンソロジーコミック第4巻
COVER ILLUSTRATION&COMIC…Koi、茶麻、ハトポポコ、椋名まお
ILLUSTRATION…水無月徹、アマガイタロー、桑島黎音、南方純、おかだアンミツ、POO
COMIC…るい・たまち、凪庵、鈴城芹、榊、助兵器、はんざわかおり、tugeneko、フクハラマサヤ、浪咲ゆか、ねこみんと、北斗
好評発売中!
4コマアンソロジーコミック1～3巻も大好評発売中!

原作：Magica Quartet
文：一肇（ニトロプラス）
イラスト：蒼樹うめ・シャフト
定価1500円（税込）
B6判・532頁
小説 魔法少女まどか☆マギカ
ニトロプラスより発売された虚淵玄監修の公式ノベライズに
大好評発売中!!

カフェ☆グリーフシードへようこそ！
マミさんの手作りケーキが食べれるのは、当店だけ!!
学校帰りにまどかと
さやかが訪れたのは、魔法少女たちが働くカ
フェだった！オーナーのキュゥべえに誘われ二人は
魔法少女となってカフェで働くことになり…。
美麗な絶品スウィーツも見逃せないキュートで
繊細なまどか4コマ！
定価：860円（税込）版型：A5判
NOW ON SALE
原案 Magica Quartet
漫画 陽菜コトリ
HINA KOTORI
©Magica Quartet／Aniplex・Madoka Partners・MBS
MANGA TIME KR COMICS

©Magica Quartet/Aniplex・Madoka Partners・MBS

MANGA TIME KR COMICS
拾い拾われ、魔法少女。
まどかを救うため
時間遡行を続けるほむらが
今回たどり着いたのは
——まどかに拾われる時間軸!?
さやかに拾われた杏子に
野良魔法少女保護団体の
マミさんも加わって、
きらら☆マギカ発、
究極のゆるフニャ4コマ登場です!
すてほ! 1
Magica Quartet
山田石人
NOW ON SALE
定価:860円(税込)
版型:A5判
©Magica Quartet／Aniplex・Madoka Partners・MBS

巴マミの平凡な日常
【Tomoe Mami-no】
【Heibon-na Nichijo】
1
原案：Magica Quartet
あらたまい
アラサーマミさん、無活躍。
まどか達がみな結婚し魔法少女の現役から退く中、
ただ一人独身で三十路を迎えた巴マミ。架空の彼氏を
盾に送る華のシングルライフは……お気楽そのもの!?
「まんがタイムきらら☆マギカ」で屈指の人気を誇る、
どこか愛らしいマミさんの毎日、待望の第1巻！
NOW ON
SALE

まんがタイムきらら☆マギカ vol.10 CONTENTS

まんがタイムきららキャラット12月増刊

★毎号最新情報をお届け

まど☆ナビ 003

★新連載！

魔法少女たると☆マギカ The Legend of "Jeanne d'Arc" 枡狐／蛙空 017

かなめけ みさちゅう／Nash 055

★11/12発売描き下ろしコミックス①の冒頭を掲載！

劇場版 魔法少女まどか☆マギカ [新編]叛逆の物語 ハノカゲ 067

★新連載！

[新約]魔法少女おりこ☆マギカ ～sadness prayer～ ムラ黒江 083

すてマ！～魔法少女拾いました～ 山田石人 107

ぽむ☆マギ 九十九 113

魔法少女部まどか☆マギカ ヒゲ 123

まどか☆えんがわ PAPA 139

★センターカラー

みたきはら幼稚園まほう組 linco 149

号替わりゲストアンソロジー

バイキング日和！ カザマアヤミ 163

まどからしさ めの 173

ふわっとまどか 青田めい 191

魔法少女ほむら☆たむら ～平行世界がいつも平行であるとは限らないのだ。～ あぢろ 205

すてマ！～魔法少女拾わされました～ 山田石人 215

巴マミの平凡な日常 あらたまい 223

アンケート 243

次号予告 244

目次 246

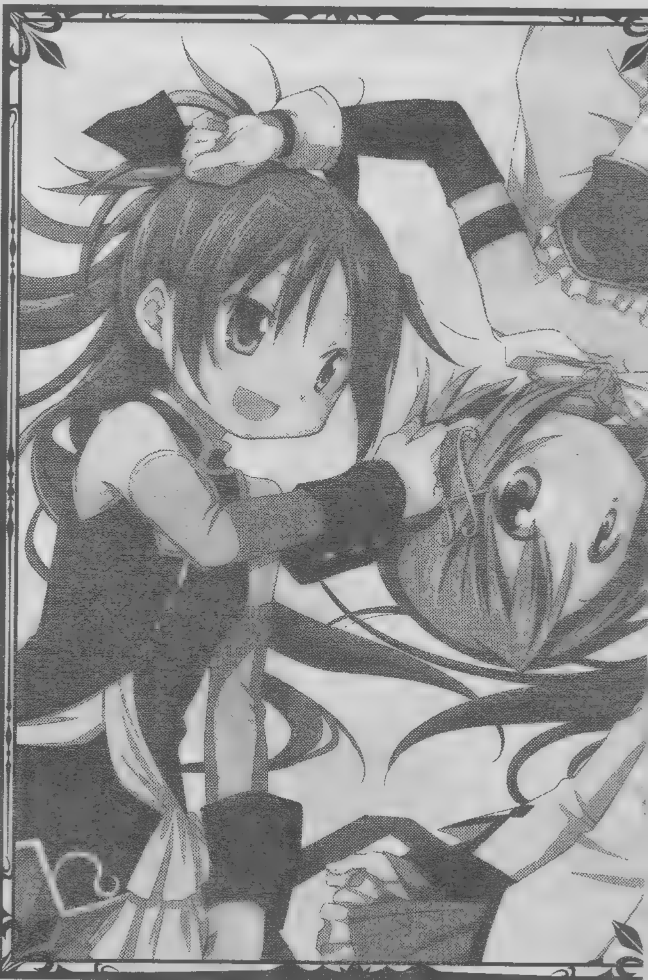

Cover Illustration／蒼樹うめ

Cover Design／ビーワークス・BALCOLONY.

Design／ビーワークス・宮下裕一
川村将・宮本直子

※造本には十分注意しておりますが、万一、落丁、乱丁などの不良品がありましたら下記宛てにお送りください。送料小社負担にてお取替えいたします。

〒112-8580 東京都文京区後楽1-2-12
(株)芳文社 業務部

本誌内のコミックは全て「魔法少女まどか☆マギカ」を原作としたアンソロジー作品となっております。

©Magica Quartet／Aniplex・Madoka Partners・MBS
©Magica Quartet／Aniplex・Madoka Movie Project
©Magica Quartet／
©芳文社

かなめけ
みさちゅう／Nash
今日は家族みんなで
遊園地に行く日です！
良かった晴れてるっ
チュンチュン
起きろーーっ!!
ばさぁっ
まずはいつもお寝坊なママを起こして…
バターン
ママが消えた!?
ガーン
こつぜんっ
◎これは毎日がシアワセな鹿目家のお話。

いつもと違う朝
だだだっ…
パパ どうしよう!
ママが 消えちゃった!!
おはよう まどか
ママ!?
あいたた…
夢じゃないから!!
むにゅ
先走りパパ
ママは 久々の遊園地で はしゃいでるんだよ
ねっこーランド!
ハイたっちー
よしよし タツヤも 楽しみだよね
準備も万端!!
さぁ! 行こう!!
ぴょこん
パパ 飛ばしすぎ!
わくわく
わくわく
Neko

がまんがまん

学生証必携

ぐるぐる
観覧車
メリーゴーランド
コーヒーカップ
次どのぐるぐる？
パパとママが…
ぐるぐるはもうやめとこ？
きゅ
…
年齢制限なし
ねっこーのごはん！
ねっこーランチプレート
べたーあっ
お昼ご飯はここにしようか
おおおお!!
むんっ
ねっこーください!!
わたしは……
チラッ
季節のデザート
MENU
好きなの頼んでいいんだよ？
──うん
ねっこーランチプレート

冷めちゃうから！

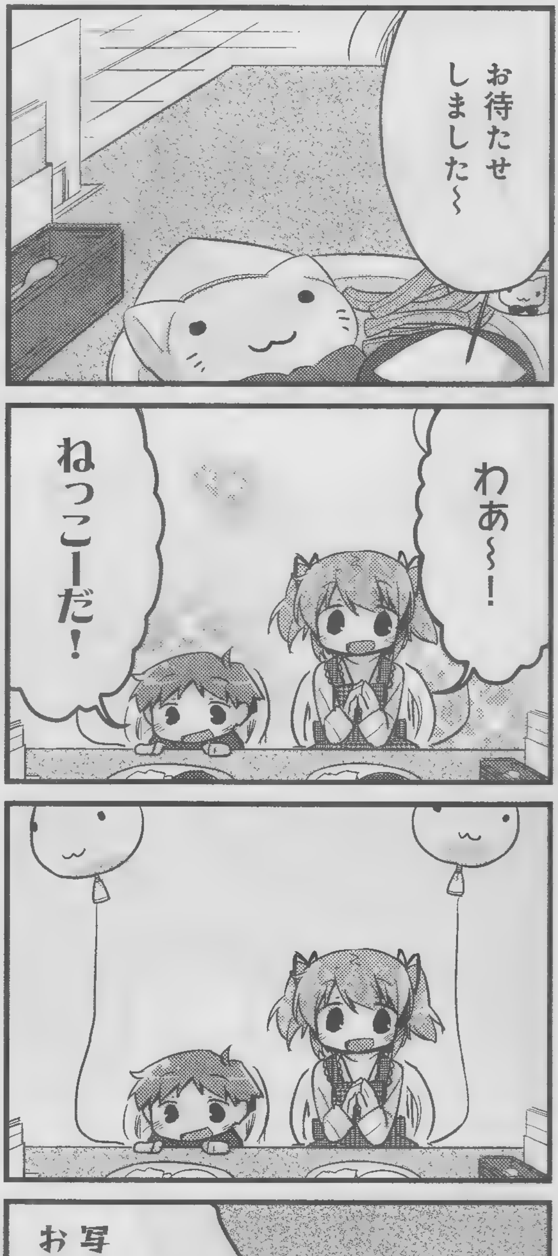
お待たせしました～
わあ～～！
ねっこーだ！
写真に撮っておくから！
パシャ
パシャ
ねっこー…
もったいない…

あれ？

満腹満腹！
次どれ乗る？
行くよータツヤ…
…って
タツヤがいない!!
ぱっ
OPEN
まさか誘拐!?
早く警察に…
パパ落ち着いて！
あわっ
あわっ

見つけた！

ふわ～
ねっこー待って～
とてとて…
ぽよんっ
んっ
!!
でっかい風船～っ!!
ぐぐぐぐぐ…

持ってないよ？

じたじた
ねっこー！風船――っ
ぐぐっ
ふるふる
じわ…
ざわ…
ざわ…
ねっこーが子供いじめてる…
やーねぇ…
びぇーー

飲むかい？

ねっこーファンタズマ

右手は金運

みんなで叫ぼう！

新アトラクション

一番心配してたのは…

邪魔しちゃいけない

こんなこともあろうかと

呼んだ？

パレードも終わったし帰るか！
ん
キレイだったね～
うわぁあん…
やだー！ねっこーともっと遊ぶーっ!!
ぽふっ
ねっこ――!!

裏に記入欄

バッジ…くれるの？
うんうん
ぶんっぶんっ
ずびーーっ
ぐしぐし
ばいばいねっこ――っ!!
あ…これ迷子札だ…！

また来いよ

いつも通りの朝

★vol.11につづく

▼アルティメットカワイイ単行本第1巻、11月27日発売！

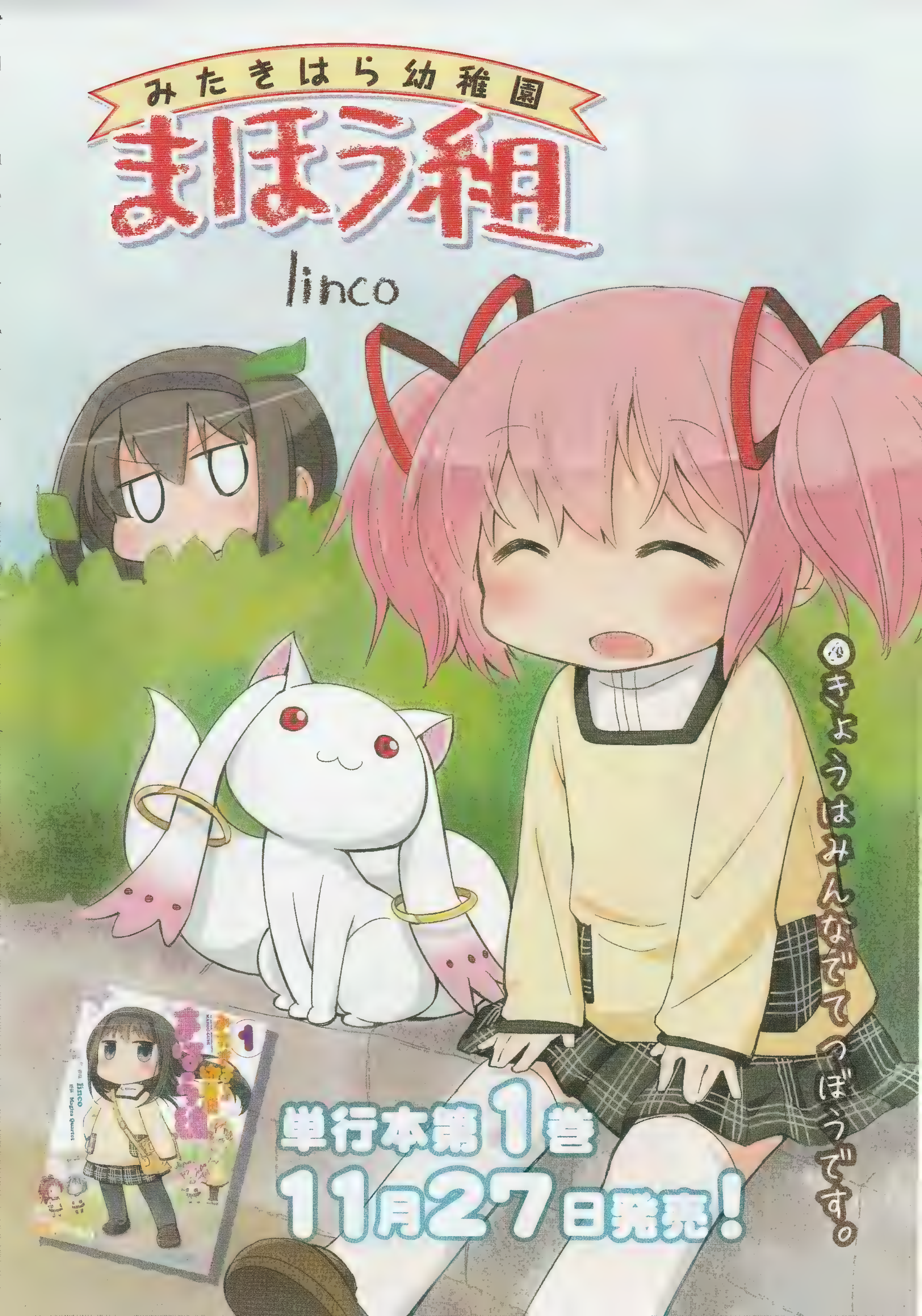
みたきはら幼稚園
まほう組
linco
きょうはみんなでてつぼうです。
単行本第1巻
11月27日発売!

んー～～～
ぐぐぐ
ぷるぷる
ぐぐぐ
ぷるぷる
む～～～～～っ
はわー
どべっ
べしゃぁ
まどか…
逆上がりできなかったのね…
ねー
みんなはどーやって
逆上がりしてるの？
そんなもんはだなー
ふっふっふっ
わくわく

ドーン
ババッ
ってけって…
ギューーーン!!
ってまわって…
バーーーン!!
ってやるんだよ!!
ドーーーン
ほーー
…ちょっと…
アンタの説明じゃぜんぜんわかんないんだけど…
はー
あんだとー
そんなに言うならさやかがやれよー
えーっ

うーん
そうだなぁ…
む────ん
こう
ぱーんと地面をけって…
くわっ
それじゃ杏子が言ったのと一緒よ
ほらーやっぱそーなるって
アンタよりマシだって
けんかはよくないよー
そういえば私もできなかったな…
逆上がり…
魔法少女になるまで……
うーん
うーん
だば
だば
えー
まどか

練習するなら手伝うわ
一緒にがんばりましょ
ほむらちゃ…
おーい！
アタシらも手伝うぜ！
ほむらにだけイイ顔させないから！
ぱあああああああ
うんっ
よーしじゃあ特訓だ特訓！
こうっぐっとむねにつけて
こうっ？
お腹に力入れて
むーーっっ

わや
だからこう ドーンって!!
それじゃ わかんない でしょーー!!
がんばって!
もうすこし!!
わや
ぽつーん
……みんな帰っちゃったね…
そうね…
日が短くなったせいかおむかえが早かったわね…
きょろ
きょろ
ねーー
あ いたいた!
ほむらちゃーーん
おむかえ来てるわよーー

まどか……
うん
わたし
もうちょっと
練習してくね
今日おむかえおそくなるってパパが言ってたから…
みんないろいろ
教えてくれたし
きっともうすぐ
できるように
なるよ！
私
もうちょっと
残れるように
お母さんに
相談してくる！
ありがとう
ほむら
ちゃん…
アッ

がんばってるね
したからにぎってー…
あっ
園長せんせー
こんにちは…
逆上がりの練習かい？
うん
みんなできるのにわたしだけできないから
はやくできるようになりたくて
その願い
かなえてあげようか？
…え？
「逆上がりができるようになりたい」
その願いをボクがかなえるかわりに
君は魔法少女となって魔女とたたかうんだ

どうだい？
……とゆーことは…
逆上がりできてまほーも使えるようになるの!?
すごい!!
まあそういうことになるね
うーん
うーん…
元は魔法少女にあこがれていたまどかのことだ
結論はすぐに出るだろう――
よかった…
お母さんがOKしてくれて…
たったった
あれは…まどかと
キュゥべえ!!
まさか契約をせまられてー!!
まどかー――

うん
今はいいや
自分でがんばるよ
……
どうしてそう思ったんだい？
だってさやかちゃんも杏子ちゃんも
はぁ
はぁ
ほむらちゃんも
みんなみんながんばれって練習手伝ってくれたんだもん
ずるいことはできないよ
だから
グッ

これは自分の力で
ぐぐぐ……
やるんだ!
トトトッ
くるんっ
わぁっ
まどか!!
やたー!!
できたよ ほむらちゃん!!
しかたない……
契約の冬に突入だね!

★vol.11につづく

スッ
すっすっ
魔法少女部
まどか☆マギカ
コミックス❶ 12月12日発売!!
ふ
ほむらちゃーん
コト

まどか
書道？
してるの？
うん
あの看板
急いで書いた物
だったから
ずっと気になってて…
せっかく
だから
書き直して
みたの…
まどか
まどか
ほむらちゃん
それわたしの名前
書いちゃってるよぉ
え、
あっ…
ほ
ほんとだ…

集中してたら
つい…
かぁあああ
集中すると書いちゃうの？
うん…
テストの時とか
うっかりしそうになるの
そーなんだー
大変だねー
どうりで
なぜか全部100点の
時があったよ〜〜
びっくりさせて
ごめんね。
あとで一緒に書きなおそうよ
うん！！
キャッ
キャッ
ぽこっ
ぽこ
ぽこっ

会議中
入ったら
魔法少女に
するよ!!
わけが
わからないよ!!!
なんなんだい
あのキャッキャ
ウフフっぷりは!!!
ゆるゆるすぎて
こっちが
恥ずかしいよ!!!
まったく!
どうしてまどかは
あんな無能で
野蛮な部活
なんかに
いるんだか!
時間のムダにも
ほどがあるよ!
恐ろしい!
ボクたちは
こんなに
ふわふわで
キュートなのに!!
お手入れに
何時間かかってると
思ってるんだい!?
これは早急に
他の部員の弱みを握り
まどかの前から
排除すべきだ!
そうだ!
牛乳
3.14
夕張
メロンパン
美樹さやかは
どうだい
もうたくさん
握ってるから
問題ないね
ボクたちも
ドン引きする
くらいにね
佐倉杏子は
彼女は
現実的だからね
利害が一致すれば
大丈夫だろう
1箱
足んねぇ
じゃん
すぐにワイロの
準備だね
マミは
どうだい
はっきり言って
ちょろいね
ボクたちが
可愛くすり寄れば
一発だよ!

イメージ
つまり!
まどかを手に入れるのに邪魔な存在は暁美ほむらただ一人ということになる!
彼女を排除すれば
まどかはボクたちのものだ!!
まどかはボクたちを見分けることができた!
これは貴重な存在だ!
要注意人物のそばに置いておいていいはずがない!
そうだ!
キケンすぎる!
全問
正解
暁美ほむらはまどかのことになるとまるで見境がない!
校内での爆発物の使用は日常茶飯事だ!
これは学園生活において脅威に他ならない!
ボクたちは生徒会として学園を治める者として常に脅威に対する対処の方法を用意しておかなければならない!!
そのために!

暁美ほむらの弱みを握る――!!
パーン
パーン
はーい
今日は――～
牛の乳搾りを体験してもらいまーす
じゃ――ん!
モー
モー
ちょっ…なんで教室で牛!!?
しかもいっぱいっ…
ガタッ
英語は!?
今朝急に変更が決まったの
命に触れて感謝する授業も必要だろうって――～
そんないきなりっ…

じゃーみんな
やさしく搾って
あげちゃってねーー～
やっやさしくって
言ったって…
おい 早くしろよ
後ろ詰まってるだろ
ぎゅ
触っちゃった!
触っちゃった!!
あったかい!!!
あたりまえ
だろ…
チュ
うわぁあああ
突然の授業変更…
いきなり現れた
牛…
そう…
もちろん
ボクたちの
指示さ!
まさに権力
ギャーー
年頃の女子なら普通
この美樹さやかみたいな
反応が大多数
ちゃんとしっかり根元をぎゅ!
暁美ほむらだって
一人の女の子
だからね
苦手なものの1つや
2つや3つや5つや6つ
あるに違いないよ!
ほら
上から
順番に
うわーー!
ほむらちゃん
大丈夫!?
カ!
ビンゴ!!

びゃー
びょわーっっ
暁美
それ全部飲み切れるの？
いっぱい！
大丈夫よ まどか こんなこともあろうかと ネットでチーズの作り方も
こちらに
プリントアウト
用意良すぎだろ
でも チーズばっか こんなに…
もぐもぐ
おいしい
さっ
大丈夫 そう思って ステーキも用意してあるわ
バターも。
こちら
バター
そして 出来たものが こちら
ザッ
おい 盾出てんぞ
3分クッキングか
…それはどこから 持ってきたんだ？
金払ったのか？
……
おい。
どうなんだよ

暁美さん
爆弾ばっかり
作っちゃだめでしょう!
うっかり…
ケーキの
箱っだー
かわいい
ひょいっ
おーすげー
あたた…!
もさもさ
?
まどか用
パキーン
ひゃー
まどか
肩に虫が
ついてる
ひょい
ぺっ
素手…
パ
ア
デート
しょう!
技術室
ギッコギッコ

ねーー
なんか今日
色々おかしくない!?
ぎろっ
授業は
変更ばっかだし
やたらハードだし…
ハァハァ
ギコッ
教育方針の
変更ってやつじゃねーの?
実践的みたいな…
実践的
って…
…てゆか
何つくってんの?
棚。
ちょーど店に新しいの
ほしかったから。
授業内容変更
「テープカッター作り」
↓
「家具作り」
さっさっ
キュッ
まどか
…よし
つみ木

すごい ふかふかだねー
ふわっふわー
布もいいものを取り寄せたの
もちろんまどかのために
ぞくぅっ
よろっ
・・・・・・
つ…神!!
キャッ キャッ
ぽこっ
ぽこっ
ぽこっ
なんなんだい彼女は!?
何でも出来すぎだろう!! チートにもほどがあるよ!!!
暁美ほむらはサイボーグか何かなのかい!?
まったく見当もつかないよ!
彼女には苦手という概念がないというのか!
いやきっと! きっと何かあるはずだ!

じゃあ やっぱり 〜〜の方が
…まどか お疲れ様
お茶に しよう
りんご
ほむら ちゃん
概念のしおり Vol.1
トン
また 概念の しおり?
うん また最初から 読み直そうと思って
まどかは 勉強家ね
カチャ
ぱたん
今日はまどかが 食べたがってた 例のお店のケーキよ
例の! おーすごい ほむらちゃん
昨日から 並んだわ

おいしいねー～
もぐもぐ
でもほむらちゃん どうしてわたしが ここのケーキ食べたいって わかったの？
I♥まどか
まどかのことなら 何でもわかるわ
そっかぁ～…… あ でも確か…
ここってシフォンケーキが有名だよね
今度はそっちも食べてみたいな

？…
大丈夫 ほむらちゃ…
お茶が～
ぱしゃっ
あ… ごごめんなさい 私…私てっきり
み…見た目が 可愛いのがいいのかな って思って… それで その… あの…
うぅぅ…
うわあああぁーーん!!!
ごめんなさい まどかぁ
あっ…

あ…
間違えちゃった…

まあ
いいのかしら
私が食べちゃって…
おいしそう～♡
ごめんなさい
ちょっと崩れちゃってる
けど…
爆風で
いいのよ
ケーキの
美味しさは
変わらない
ものね
もったいないし
それより
暁美さん
どうしたの…？
いつもの元気がないみたいだけど…
めそ…
ちょっと
ナイーブに
なっちゃった
みたいで…
まあ
誰でも
あるわよね
もー
ほむらちゃん
そんな気にしちゃ
だめだよ！
今度は一緒に
買いに行こう！
ぐす
まどかぁ…
うう…
ボロッ
くっ…
たった一言で
暁美ほむらが
あそこまで…
さすが
まどかだ！
やっぱり
ほしいね！
ほしいね！
vol.11につづく

巴マミの
平凡な日常
あらたまい
ただいまー
ガチャッ
ふー…
あー…仕事疲れたわぁー
だるーい
トン
トン
お待ちかねの花金だしとりあえず…
コトッ
小麦の恵み
よいしょっ
お疲れ様の一本といきましょうか…

◎コミックス①重版出来!!

ね・・・
ポキッ
!!!!
小麦の恵み
ゴキイッ
おっ…こ…
腰…がっ…!
プル
プル
プル
あ…ッ!!
そっ…
とっ…とと
とりあえず…
プル
プル
ゆっくりと
着地…っ
ぐでた…っ
痛…
痛…い…

やれやれ…
人間というのは実に脆いものだね
そんな下らない理由で僕を呼んだのかい？
キュ…
キュゥべえ…悪いけどそっち向けないんで
ぐったり……
こっちに回ってきてもらえるかしら…？
……
ありがと――
全く…君には驚かされるよ
実際には筆談ですが以後の台詞は全て対話形式でお送りします
キュゥべえ…聞こえるかしら…
はっ
今すぐ…湿布とバ●テリンを買って我が家に…
突然呼ばれるから何の用かと思ったじゃないか

とにかく…来てくれて助かったわ
ゴン
キュゥべえ…この辺に縦向きで二枚お願いね
トン
トン
えっ僕が…?
えっと…これを…
ゴン
うわっ…湿布くさっ…
ペタ…
はぁ～…効くわぁ～…
あ～…じわ～っと効いてきたわぁ
じんわ
キュゥべえありがとっ持つべきモノは使い魔ねっ!
えっ…使い魔って何その勝手な設定…!?

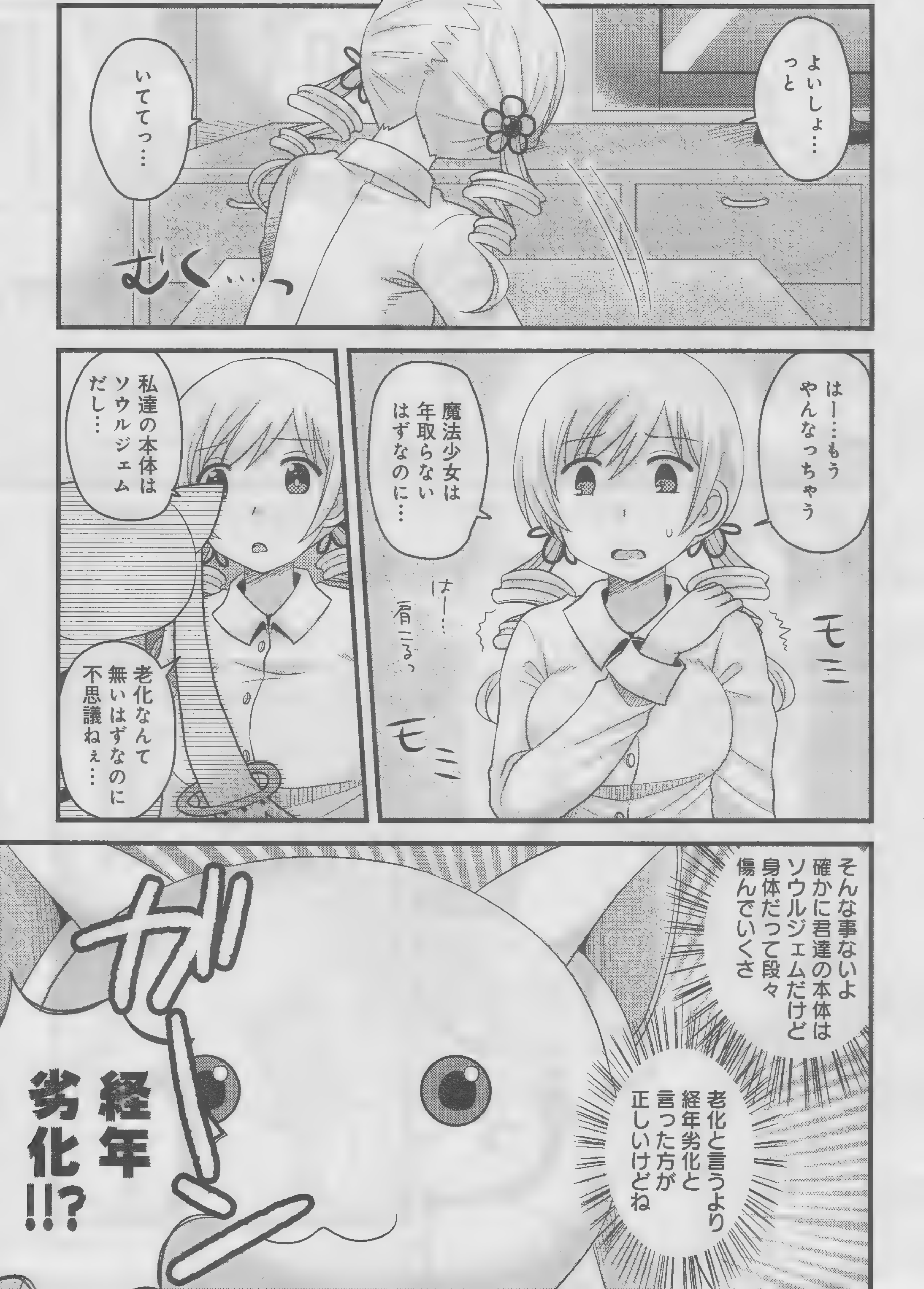
よいしょ…っと
いててっ…
むく…っ
はー…もうやんなっちゃう
モミ
モミ
はー…肩こるっ
魔法少女は年取らないはずなのに…
私達の本体はソウルジェムだし…
老化なんて無いはずなのに不思議ねぇ…
そんな事ないよ確かに君達の本体はソウルジェムだけど身体だって段々傷んでいくさ
老化と言うより経年劣化と言った方が正しいけどね
ガーン
経年劣化!!?

経年劣化って
そんな…リース品みたいな扱い…
どよ…っ
魔法少女は幾らでも替えが利くからね
リース品でもあながち間違いでもないよ
魔法少女なんて…若くいられるのが数少ない利点だと思ってたのに…!
生きる望みが絶たれたわ…っ!
ぐすん
大袈裟だなぁ…
……
マミ…
君達魔法少女は自己修復能力を持っているよね
ええ
それを応用すれば――…
くるっ
身体の肉体年齢を下げる事も可能だけど――…

その話詳しく…！
ギリ…
ギリ…
…はい…
そんな難しい話じゃないさ
まず心を無にして
無――ん
うん
そしてなりたい年齢の自分を強くイメージするんだ
ヒチピチのお肌…
あのドドメ色の青春をもう一度やり直すのよ！
モヤ
若さ～若さが～欲しい……
年齢をサバ読みしなくてもいいあの頃へ～
モヤ
モヤ
…マミ雑念混じり過ぎだよ

あとは自己修復の要領でスッ…と…
…えいっ！
……
シュウぅ……
…成功？
シュウ……
チラッ
……！
キャッ
キャッ
すごーい！本当に15歳の私だわー!!
やったわーー！
15でも30でも大差無いような気が…

…何か言った？
…いいやっ何もっ！
よいしょっ
…まぁいいわ今の私は心広いしっ！
（しまった！若返って僕の声が聞こえるようになったのかっ！）
ビクッ
…うんそれも聞こえてるわよ
あー！腰が痛くない！
若いっていいわねぇー！
もう何も怖くなんてな…
あれ…っ…
身体に力が…
うぐ…ッ!!!

聞かれなかったから言わなかったけど
全身の自己修復はかなりの魔力を使うからね
暫くはまともに動けないはずだよ
ぐーる
ぐーる
そ…そういえばそうだったわね…
き…今日はもう寝ましょ…
どうせ今日は何も出来ないし…
ずり…
ずり…
キュゥべえおやすみー
あ 出てくなら電気消してってねー
……
ぼふっ
明日街に繰り出しましょっ！

翌日
制！
服！
これが着れるのも若さゆえよねー
更に…
ツヤーン
ノーメイクでも表に出れるすっぴん顔!!
若い頃しか出来ない事って結構あるわねぇ…
化粧しなくていーなんてラクだわぁー
つや
つや
特にすっぴんは有り難いわ…

制服と言ったら
やっぱりこの
ローファーよねー
ガララッ
…おっ
あったあったっ
昔のだから
大丈夫かしら
これ…
くん……
……
…うん カビて
ないし多分
いけるわよね
壊れないと
いいけど…
よしっ！
準備万端っ！
いってき
まーす！
バタン

あ…あった
あったっ！
若かったら
一度やりたかった
のよねー
今時の
プリクラ！
cherry
pink
SMILE
…なんか今の
プリクラって…
色んなのが
あるのねぇ…
瞳美人
姫
Pink
ギャル
私の若い頃なんて
4×4のやつしか
無かったから
たかだか15年で
文明の進化を
感じるわね…

えーと…じゃあ これにしよっと
お金を入れて下さい
それでは撮影スタート！
テヘ
パシャッ
パシャッ
残りあと1分だよー！
私…いい年して何やってるのかしら…
ずーん
とか心の声が聞こえるような気がするけど気にしないっ！
ダブルで
撮影終了ー!!
パシャッ
ピース！
だって私本当に若いんですものっ！

シール取り出し口
ウィーーーン
コトン
微妙…
……
これで一回
400円かぁ…
400円あったら
ビール２本
買えるわよねぇ…
あ私
今15歳だからお酒
飲めないんだ…
…そうか
若いとお酒
飲めないのね…
なら私…
ビールの方が…
のどごし
生
これはお酒です

あっ 若い子向けの チラシっ!
胃もたれするから 食べられないのよねー
あっこれ かわいい
ただいまー
おかえり マミ
仮初の若さを 堪能したかい?
キュゥべえ…
私…気付いた のよ…
何にだい?

いくら肉体だけ若返っても…
精神と戸籍謄本は
若返らないって事に…!!
カ!
…うんまぁ
そりゃそうだよね
いくら肉体だけ若くても…中身はアラサーOLな事実は変わらないわ
いくら中学生ぶってても保険証見せたら一発ツモの脆い存在よ…
言うなればコスプレと大差ないんだわ…
ずーん
それに…
一番問題なのは…
はっ

この姿じゃお酒が
買えないし飲めないのよ!!!
カッ
オッサケー
いや 戸籍上は問題ないし別に買ってもいいんじゃ…
あるがままの姿が
一番だって…
キッ
とにかくっ!私分かったわっ!
…ね
マミ…

あー…また
キュゥべえの声
聞こえなく
なっちゃったわー
あはは…
マミ…
それが君の選択なら好きにするといいよ
さー…元に戻っちゃったし
この若い服も着替えないと
ビキッ
ね…
う……っ!!!!
わっ…忘れてた…っ
プル
ぜー
プル
今の私…腰をやってたんだわ…!
はー
プル
ぜー
や…やっぱ10代っていいわよね…
あ…キュゥべえそこの湿布をもう一度…
ぜー
……

★vol.11 につづく

堂々連載化!!
わたしは 何のために いるのだろう
何をする ために…
…… もう…
解らなく なって しまった
ヒュオォ…
織莉子 君は どんな願いで
ソウルジェムを 輝かせるんだい？
わたしは
わたしが生きる意味を 知りたい

織莉子、再び
公式スピンオフリブート!!
新約
魔法少女
おりこ☆マギカ
原案：Magica Quartet
漫画：ムラ黒江
第1話

!
今日も何やら騒がしそうね…
ぱたん
この魔法自制できないのかしら…
無駄に魔力を食うし煩わしいし
…ハア
…ところで

キュウべえ
貴方学校にまで付いてくるの？
織莉子
君はどうも魔女探しに消極的だからね
監視されなくても
最低限は狩っているわ
ちょこん
普通魔法少女になりたての頃は魔女探しに熱心だよ
願いが叶ったという幸福感は
キミ達にとって大きな原動力になると思うんだけどね
……

それとも
キミの願いに何らかの不備があったのかい？
いいえ叶っているわ
わたしの道は指示されている

ねぇ
今の見た？
あの人ひとりで
ブツブツ喋って
なかった？
気持ち悪っ！
美国織莉子も
落ちぶれたものよね
ちょっと前まで
お姫様扱いだった
のに
だって
父親が汚職で自殺！
犯罪者の娘よ～～
良家組の恥だわ
よく学校に
来れるわよね
私だったら
恥ずかしくて
生きてられないわ～
じゃあ
死になさいよ
はぁ？

陰口叩いて笑ってるなんて
良家のお嬢様も知れたモノね！
なによ浅古さん
あっ あなただって色々言ってるじゃない！
私はいいの
美国に面と向かって言ってるんだから
偉そうに…
成金組のくせにね…
うっさいわ！私より優秀になってから文句言え！
小巻ちゃんどうどう
すみませんねーすーぐ怒るもんで

なぁーにが「良家組」「成金組」よ
勝手に学校内にカースト作ってんじゃないわよ！
良家組の子達うちらのこと見下してるしね
腹は立つけどまあいいじゃん気にしない気にしない
よくないっ！
ガるるる…
ねえ小巻ちゃん
なんで美国さんに構うの？
…だってあいつむかつくし…
ないないあの人やなこと言わないじゃん
私はむかつくのっ！
なんじゃそら

……
美国織莉子
見滝原市議
美国久臣の娘
成績優秀
眉目秀麗
人望厚く
学校中の羨望を
集めていた女
美国久臣
市議会議員が
自宅で首を
吊っているのが
発見されました
美国氏は
一連の
汚職疑惑
に……
評価は
一変した
我が校の恥…
よく顔を
出せますわ…
ひそ
何よ！
こないだまで
ヘコヘコしてた
くせに
風見鶏どもめ！
ひそ
ひそ
ひそ…
美国もなんで
黙ってるのよ

むっかつくー!!
キーッ
あ ごめん
キュゥべえ
何だい織莉子
集中できないわ外してちょうだい
いー

わかったよ
じゃあまた後でね
たー
小巻さん
ドスッ
…何の用かしら
つるわっ

なんで雑魚共に言いたい放題言わせてるのよ
貴女がそれを言うの？
貴女が先頭に立ってやってることだと思っていたけれど
はぁ!?
私が良家組の雑魚なんかと慣れあうわけないでしょ!
私は私!
「浅古小巻」があんたに喧嘩売ってんの!
そっそれに!
美国 あんた なんで私のこと下の名前で呼ぶのよ

「小巻って呼んでください」って
だって貴女一年の時自己紹介で言ったでしょう
あんた冷淡なくせにヘンなとこ気が付くのね

貴女は不格好だけど
真っ直ぐな人ね
ぱたん
イチイチ
むかつくわね
とにかく！
いつまでも
落ち込んでないで
とっとと
前のあんたに
戻りなさいよ
私はケンカ
売ってるの
サンドバッグ
叩きたいわけ
じゃない！
……ねえ
小巻さん

もし…
貴女の目標が
貴女のその真っ直ぐな信念を傷つけるものであったら
それでも
前に進めるかしら？
!?
……
ごめんなさい
忘れてちょうだい

なんで小巻さんにあんなことを話してしまったんだろう…
わたしの生きる意味を知りたい
確かに願いは叶った
わたしの予知（行く道）は指示された
でもそれは…

絶望の未来

一目見て理解した
これには
誰も
勝てない
世界は
終わる
だが
手段は
ある
あの魔女が
生まれなければ
いい

生まれないようにすればいい
ひとりとその他すべての人々の命
比べるまでもない
わたしの道は示された
だがわたしは揺れている
それが
本当に正しいのか？

ううん
道はあるよ
全部捨てて
逃げちゃお！
はっ!?

魔女結界？
魔法少女が魔女に付け込まれるなんてとんだ失態ね
！
きゃ!?
こっ
これは？
何か…来る！

う

らああ
あっ!

うっ
…っ えっ!?
!
小巻さん?
vol.11につづく

青天の霹靂

いくら読んでも太らない…けど、笑いすぎてお腹痛くはなるかもね。第1巻11月27日発売!

Presented by
九十九

緊急回避

杏子ちゃん どうしたの？ ほっぺを抑えたりして
ぷる ぷる
いいや… ナンデモナイ…
もしかして 言ってるそばから 虫歯にでも なっちゃった？
はは… んなこと ないって
ねぇ ちょっと 口開けてみ？
な なんで？
もし本当に 虫歯だったら 大変でしょ
気にしすぎだって！ 本当になんでも ないから！
じゃあそのお菓子 もう一度頬張ってみてよ
ガサッ…
…おう
モグモグ
逆側で噛まない！

原体験

何でそんなに隠そうとするのさ？
も・し・か・し・て
歯医者に行くのが怖～い
…とかだったり？
ギクゥッ
え！図星なの!?
痛みも怖さも魔女との戦いに比べたらずっとマシでしょ!?
いや…あのさ…
あたし 小さい頃にも一度虫歯になってるんだよね
親に連れられて歯医者に行って…
たまたまなのか体質なのか分からないけど
麻酔が十分に効かなくてな
そのままドリルで歯をガリガリガリ…
ぷる
ぷる
ぷる
ぷる
その時の記憶が…今でも鮮明に…
ぶわわっ
あ…いや…
なんか茶化してごめん…

石の知らせ

見滝原歯科クリニック
見滝原歯科クリニック
放置してたら悪化していく一方なんだし
覚悟を決めて病院に行っておきなさいよ
…よし
ドキ
ドキ
ドックン
ドックン
ドッ
グン
ドッ
むっ!?
入らないのかい？
スッ
危ないところだったぜ…これを見てみろ
入ろうとしただけで急速に濁り始めやがった…
このまま足を踏み入れたら間違いなくアウトだったぜ…
どれだけ強烈なトラウマとして刷り込まれているんだ…

弱点

翌日
…というわけで無理でした
……
えっと…それは少しの間ぐらい我慢できたりしないものなの？
お前！そりゃあたしに死ねと言ってるようなもんだぞ！
見ろ！院内に入ろうとしただけでこの有様だ
待機時間治療時間まで含めたら耐えられる気がしない
カタ
カタ
カタ
カタ
おおぅ…
魔法少女は色々な面で人並み以上に能力が上がるけど
パァァァァッ…
絶望の蓄積がそのまま致命に繋がるってのが厄介だな
あー！せっかく病院に行く気になったのになぁー！
魔法少女じゃなかったら何の問題もなかったのになぁー!!
心なしか嬉しそうね杏子
言っとくけど嫌なことが先送りになっただけで何も解決してないんだからね

頼れる先輩

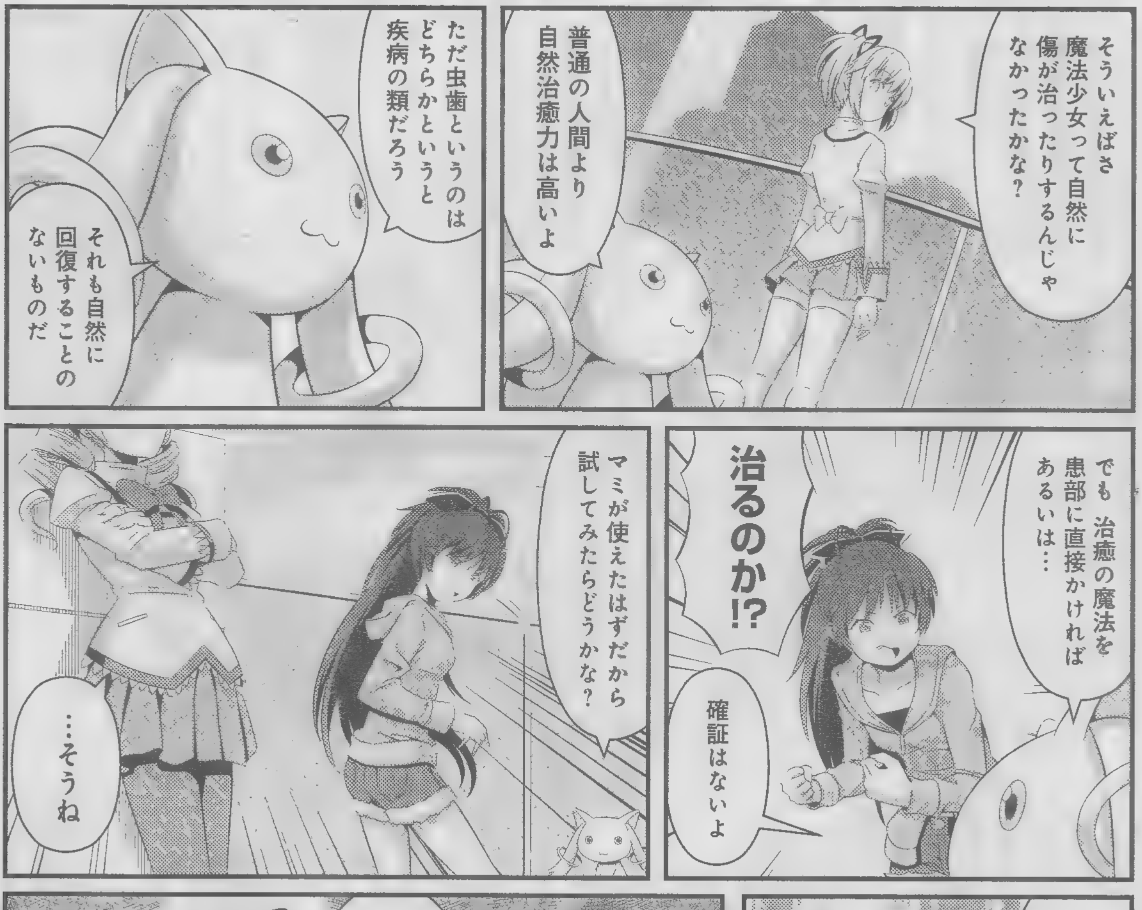
そういえばさ魔法少女って自然に傷が治ったりするんじゃなかったかな？
普通の人間より自然治癒力は高いよ
ただ虫歯というのはどちらかというと疾病の類だろう
それも自然に回復することのないものだ
でも 治癒の魔法を患部に直接かければあるいは…
治るのか!?
確証はないよ
マミが使えたはずだから試してみたらどうかな？
…そうね
可愛い後輩のためとあっては
パァ
断るわけにはいかないわね
私に任せておきなさい
ゴゴゴゴゴゴゴ…
ちょっと待ったッ!!

バッドタイミング

どうしたんですかマミさん!? 濁りを通り越してどす黒くなってますよ！
はやく浄化を！
あいにくグリーフシードを切らしちゃってて…
そこまで放置する前に周りに相談しましょうよ！
でも先輩としての威厳が…
杏子ちゃんさっき使ってたグリーフシードを…
ん？これか？
あたしの濁りを結構吸収しちゃってるからな…
悪いがもうほとんど使い物にならないぞ これ
…でもまぁ大丈夫だろ
確かほむらも持ってたはずだからな
ほんと？
おう この間魔女を退治した時に拾ったんだよ
なら一先ずは安心ね
残量僅か
全員が同時に切らしてるなんてさすがに洒落にならないよねー

今後の指針

マミさんはしばらくの間
変身するのは控えてください
しゅん…
…はい
ほむらちゃんは
グリーフシードの
確保をお願い
ドンッ
一人に押し付けちゃって
申し訳ないけど…
杏子は…
とりあえず待機かな
はぁ!?
なんでだよ?
あたしも魔女退治に
参加した方が
……ッっ!
そんなんじゃ
戦いに集中なんて
できないでしょ
こんな時ぐらい
無理せず休みなよ
そうよ 佐倉さん
みんなの言う通り
あなたはもっと
仲間に頼ることを
覚えないとダメ
威厳がどうのこうの
言ってたお前が
それを言うのか

起死回生

杏子ちゃんのグリーフシードとほむらちゃんのグリーフシード
どちらも濁りを完全に消すほどの力は残ってないけど…
両方使えばマミさんが一回魔法を使う分ぐらぃは浄化できないかなぁ？
!!
そうすれば杏子ちゃんは安心して治療できるし
杏子ちゃんが治ればほむらちゃん一人に負担をかけないで済むし
きっとマミさんのソウルジェムも早く浄化できるよね
それだ!
わー
ナイスアイデア!
まどかさまさま! まど神様!
えー 神様だなんて大げさだよー
せめてまどか様とかで
………
な～んちゃって
まどか!? またちょっと黒い部分が……
いや…違う! ただのあたしの思い込み… そうに決まってる!

尊い犠牲

グリーフシードの代用に…? 11/27発売の第1巻もよろしく!

劇場版 魔法少女まどか☆マギカ
［新編］叛逆の物語

原作　Magica Quartet
作画　ハノカゲ

奇跡を掴んだ代償として
戦いの運命を課された魂
その末路は
消滅による救済
この世界から
消え去ることで
絶望の因果から
解脱する

いつか訪れる終末の日
円環の理の導きを待ちながら
私たちは戦い続ける
悲しみと憎しみばかりを繰り返すこの救いようのない世界で
あの懐かしい笑顔と

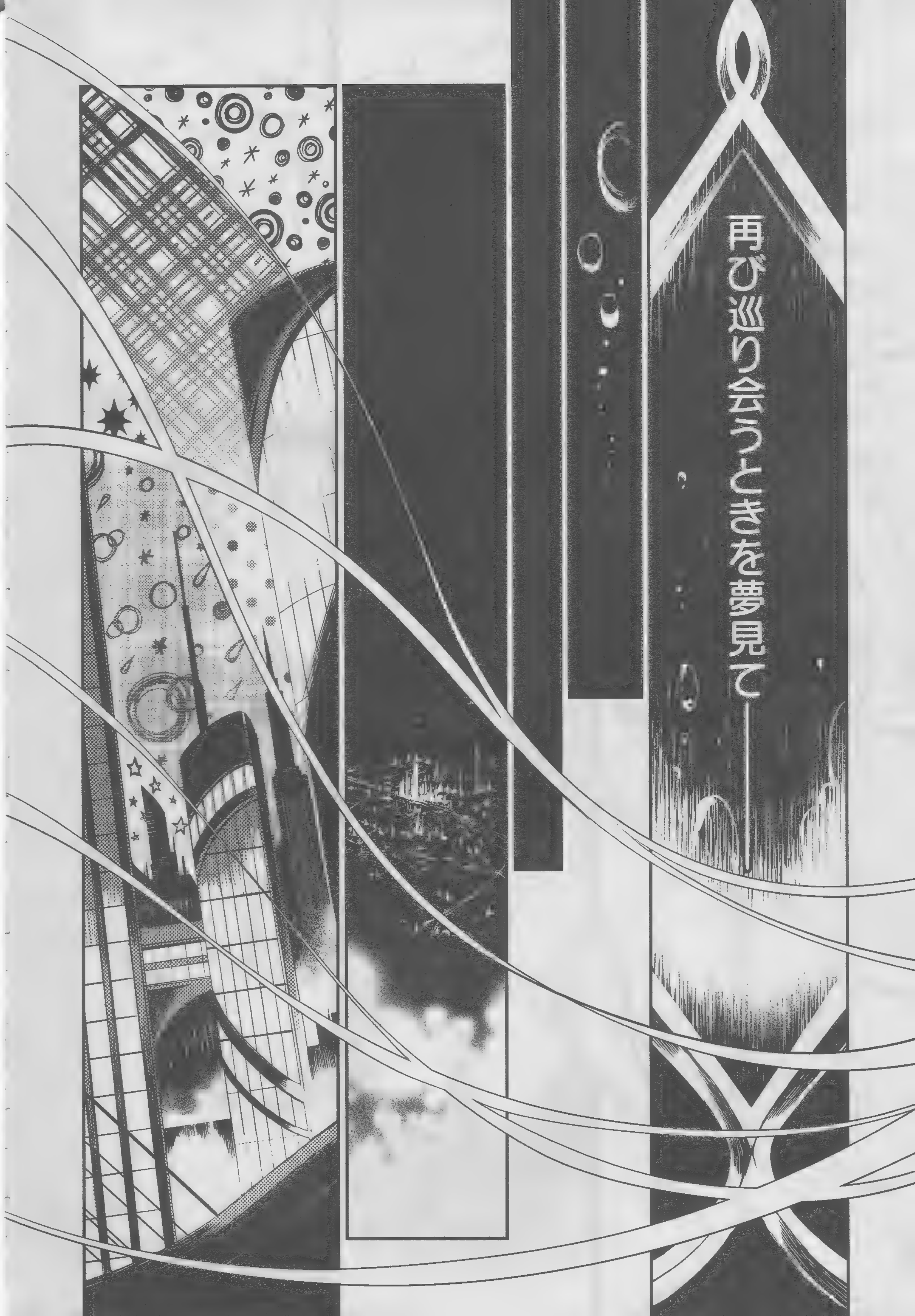
再び巡り会うときを夢見て――

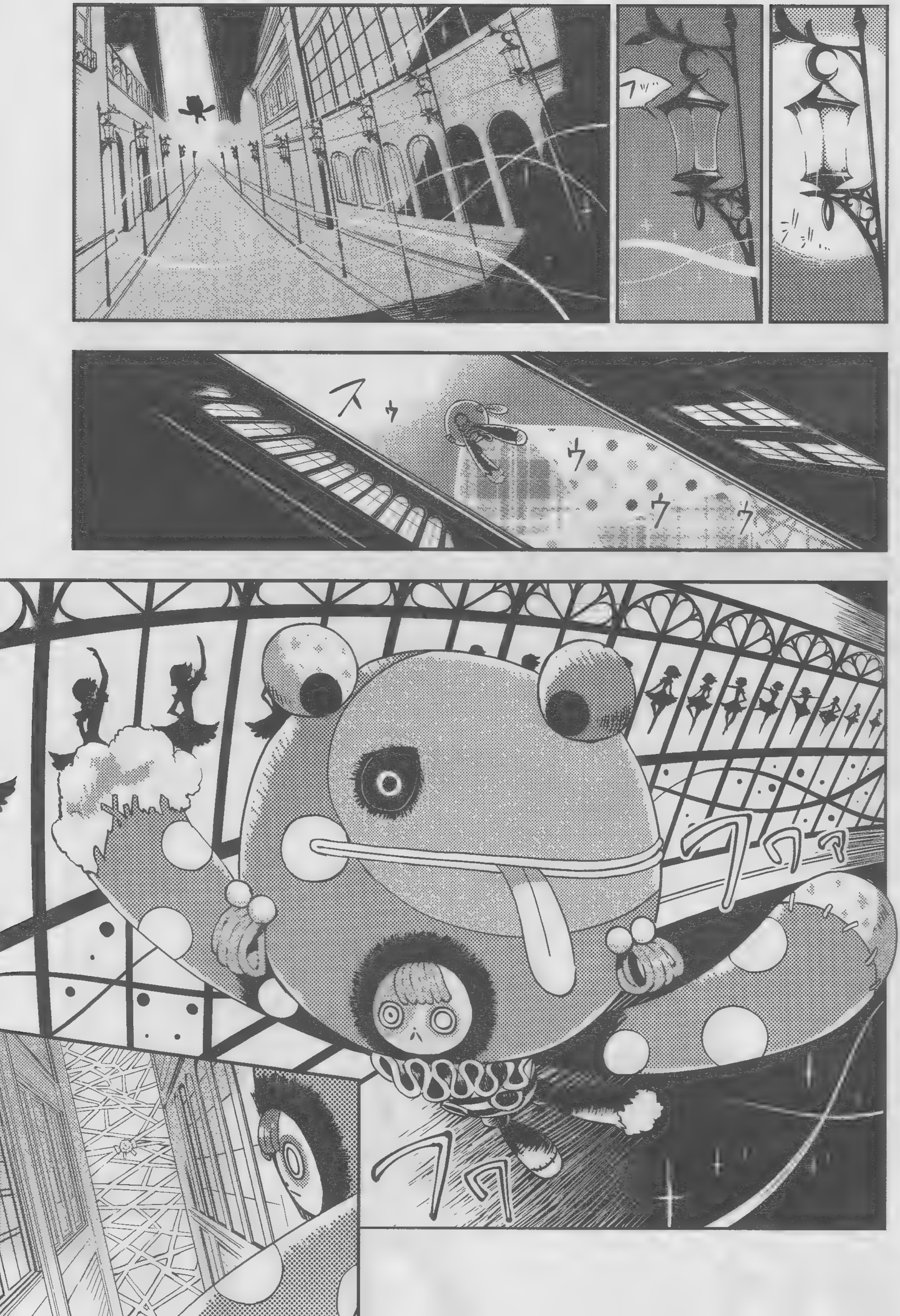
フッ
スゥ
ウ
ウ
ウ
フワァ
フワ

ポロ
パカ
KEEP OUT
ポッ
ポロッ
ボフン
♪
クイッ

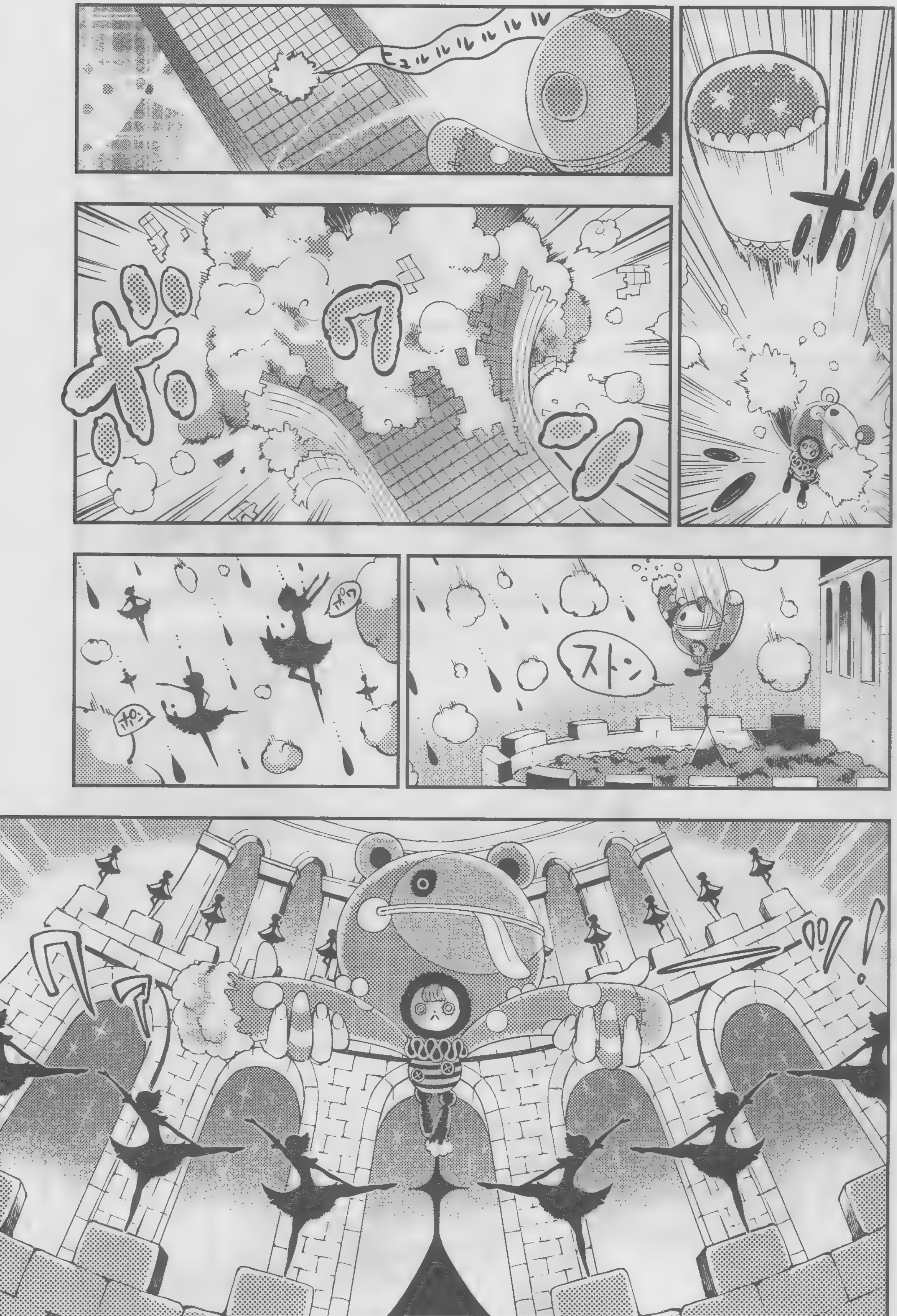

ヒュルルルルルル
ボッ
ボワッ
ストン
ポワ
ポン
ワァ
ッ!!

モコ…
フワァ
?
フワ
フワ
フワ…
ニコ!

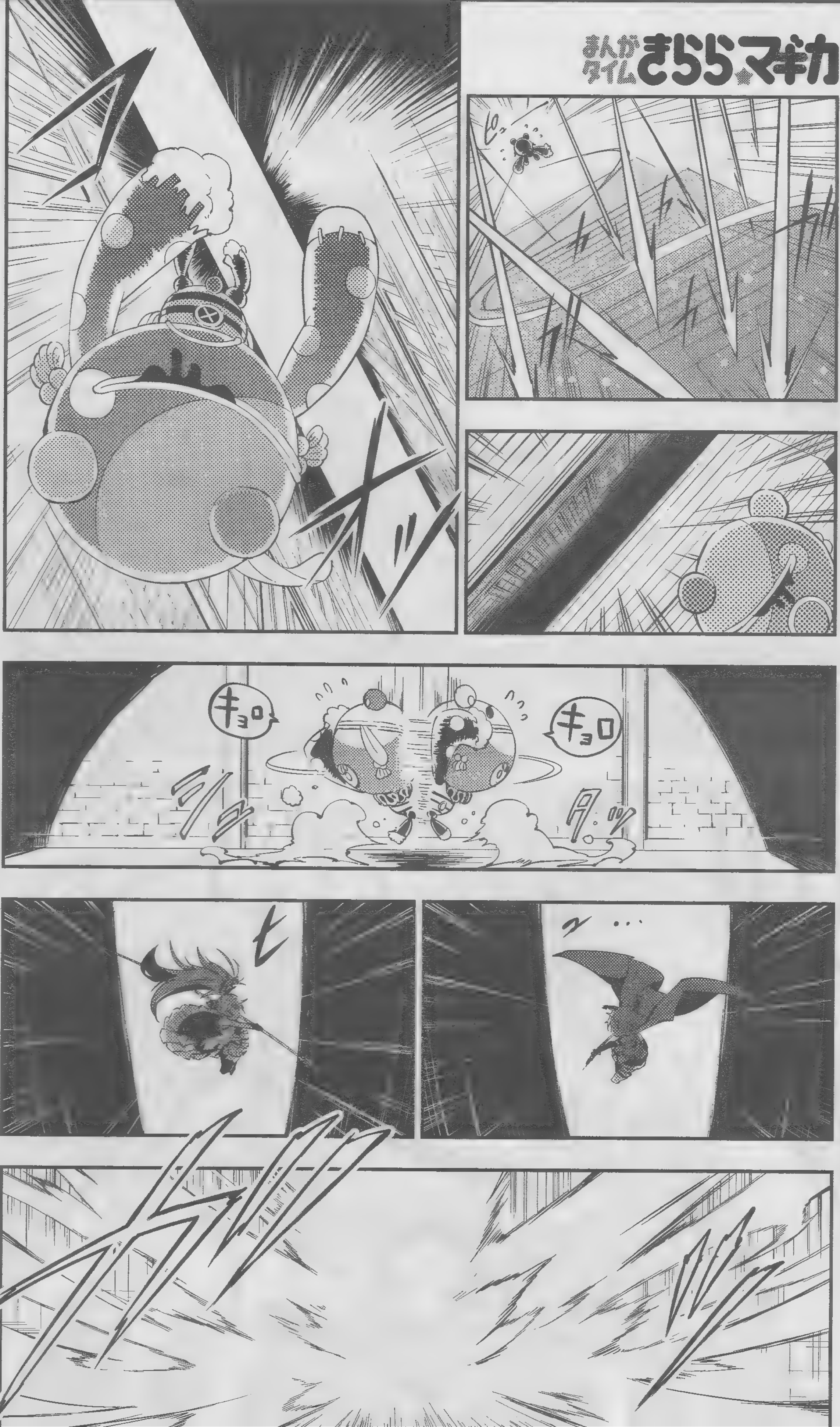
キョロ
キョロ

ピョイイ

ビンゴだよ
まどか！

パカ
ポッ
ポッ
ポッ
フッ

☆この続きは11月12日発売のコミックス①巻で!! 乞う御期待!!

単行本第1巻大好評発売中!!

魔法少女拾いました

山田石人

☆甲斐甲斐しいほむらさん、魔法少女の鑑?

ほむーーっ
はーっかれた
ポカポカポカ
ほむほむー お手伝いありがとうね
ほむっ
タツヤもお昼寝してるから遊んできたら？
ほむっ！
ほむほむほむ ほむほむ
まどかの帰宅まではまだ大分時間があるし…
ほむーー……っ
遊ぶ……
ほむほむほむほむほむーー
巴マミの所へでも行ってみよう
ほむほむほむ ほむ

すてマ！

にぱーーーっ
ピッカーーッ
うっまぶしい!!
いらっしゃい暁美さん♪
志筑仁美とは上手くいってるみたいね…良かったわ
うふふ♪ありがとう♪
でも二人のおかげで仁美さんと家族になれたんだから感謝してるわ

それは お互い様 何か問題が あれば協力 するわよ
おう!
問題って言う 程ではないん だけど……
ちょっと二人に 聞きたい事が あったの
……そうね
あなた達 お家では どんな風に 過ごしてるの?
仁美さんは習い事で 多忙だし 私は野良魔法少女の 保護活動があるし
……
最近は すれ違い生活に なってるの……
こんな状態で 私は仁美さんの お役に立ってるのか 不安になっちゃって

すてマ！

私の場合当面の厄介事が無くなったから
今は家事手伝いをしているわ
がじがじ
パタパタパタタタ
ピカピカ
ほむー
参考になるかしら？
もちろん！
家族の一員としてがんばってるのね！
……
う
もわもわーん
わははは
ギャハハハ
ZZZ
ポテチ
ばたばた
ごはん
ごはん
ぐでー
アンコーいくぞー
ごはん
アタシは自宅警備をしてる！
まあ
ほむっ
やっぱり二人ともお役に立っているのね！
うっ
ほむっ
それに比べたら私は仁美さんのお役に立ててないわよね…

☆心の準備が出来てないぐらいが丁度いい!

★vol.11につづく

たむらちゃん、大ショック。

コミックス第1巻大絶賛発売中。

暁美さん
診察の時間ですよー
暁美さん!? どうされました? 暁美さん!?
先生!! 心拍数が低下しています!!
急にどうしたんだ一体!?
そうか…
……彼女を救うためと言い聞かせているうち
彼女以外の人間を思いやる気持ちが麻痺してしまっていたんだ…
だいっきらい
だいっきらい
だいっきらい
だいっきらい
……
先生ッ!! 暁美さんの容態がまたっ!!

すてマ！
魔法少女拾われました
単行本第1巻大好評発売中!!
山田石人
☆家族生活にすれ違いはつきものだけど…。
ほけーーーっ
………
仁美？どしたの？
あ
何か悩み事でもあるの？
心配かけてごめんなさい
実を申しますと
マミさんとすれ違いの生活になっておりまして…
!
!

私もマミさんもやる事が多くて…
こんな風に一緒に居られない生活が続くなら
ぐらーーっ
何のために家族になったのかなーって…
仁美っ!?
ぱたんっ
仁美ちゃん!?
なんて事を考えたりするんですの
!?
ビクッ
むくっ
!?
ビクッ

いや！魔法少女だから魔法を使えるだろ！
あ
あ
な、そうだよきっとー
だったらすごいねー
不思議な力
魔法の力
そんな力を使ってくれているのかもしれないのに…
私は自分の事ばかりで余裕が無くて
こんな事でいいのかしら？
私
くらくらくら
私は
あっ
あっ
ほむほむ！アンアンッ！

すてマ！

習い事を少し減らせないの？
マミさんを飼うときに両親に無理を通したので…
でも マミさん すごくうれしそうだったよ
！
スケブにもそんなこと書いてたぞ
わたしはほむほむと一緒にいられて楽しいよ♪
あたしもアンコと一緒だと元気になる
ねー♪
むくっ
そう言えば私も…！
魔法少女には不思議な力があるのかもね

アンッ
ほむほむっ!!
アンコ!!
マミさん!!
ほむっ
……
迎えにきてくれたのかー
ぎゅーっ
ほむほむっ
……
アンッ
じわ～
マミさん
仁美さん？

☆さやかさんだけクエスチョンマーク。察して!

★vol.11につづく

よく考えてみると
まどかに固執するあまりいつしか私は
その他の人間についての事柄が
かなーりうろ覚えになってきていた
ほむらビジョン
他人に思いを巡らせる事も出来ない人間に
誰かを救う事なんて出来る筈無いわね…
もっと…
しっかりしなくては!!
よく言ったたむら!!
ぎゃっ!!
すぱーんっ

えーと どちら様でしょうか？
ボクだよボク!! ダークサイド・マスコット キュゥべえだよ!!
え？ キュゥべえ？
顔面が著しく手抜きで分からなかったわ
集中線と擬音入れても無駄よ
手抜きはさておき「もっとしっかりする」という君の決意は本物かい？
え？ ええ… そのつもりよ
そうか よく分かった
ボクが君に…
他人を思いやる気持ちというものを教えてあげるよ!!
それが分からないから地球に来たんじゃないのあなた
あっ

魔法少女ほむら☆たむら
～平行世界がいつも平行であるとは限らないのだ。～

たむら
まどかを基本にして物事を覚えてみるのはどうだろう？
君の中には絶対的なまどかの基準がある彼女を基にすれば
他の人間の事も覚えられるかもしれないよ？
出来たわっ!!
ベクトルがおかしいね
幹さやか
友枝 マミ
桜 きょうこ
その③彼女たちの過去を知る
カベに耳あり人に歴史ありだよ!!
さやかの物語
マミの物語
杏子の物語
交通事故でマミだけ生き残りそれからずっと一人で…
その時魔法少女になったんだ
マミの物語
魔法少女になったせいで杏子を残し一家心中…
だから性格歪んじゃったんだね
旅行中飛行機事故に遭いさやかだけが生き残った…
さやかにもそんな辛い過去が…
あーそれだけフィクション

その④
みんなのいい所を みつけてみよう!!
何だお前 ハラへってんのか?
ほら これ くうかい?
あ キュゥべえも 一緒にお菓子 食べる?
キュゥべえ ごはんよー
これあなたが 餌付けされてる だけじゃない
よし 合格だ
今の君ならまどか 以外のみんなもきっと 救えるよ!!
佐倉 杏子
でもどうして?
私のために ここまで…
何言って いるんだい
困っている魔法少女を 助けるのがキュゥべえ じゃないか
みずくさいね。
これ前に やったな

今度こそまどかを! いえ みんなを助けて みせる!!
暁美 たむら
治る見込みの無い 彼を励まして…
いつも彼の ために!
ぶわっ
暁美 たむら
でもその前に ちょっと一仕事
片付け ちゃうからね!!
ばっ
!?
ぶわっ
えっ 誰!?
大丈夫よマミ!! 私が守って あげるから!!
あれ 転校生だよね
あっち系の人 なのかな?
マミーっ!!
ちょっ
やめて はなして!!

杏子ォオオオ!!
うわっ!! 何だてめえ!!
たった一人で辛かったんだよねっ!!
意地を張らなくてもいいんだよっ!!
やっぱりあっち系なんだ
杏子ーっ!!
あ やられた
あいつ一体何なんだ?
ヘンな奴よね――
すぐ抱きつくし
ヘンだよヘン!!
うーん まあちょっと変わってはいると思うけど
でもみんなが危ない時何度も助けてくれたよ?
そうなんだけどさ――
わたしはたむらちゃんとってもとても繊細ないい子だと思うな…

まあ、あんまりソウルジェムは濁らなくなりそうだよね…。

彼女は ひとりぼっちだ
1431年 5月30日
ルーアン市内
ヴィエ·マルシェ広場
まるで人々の恐れの念が
炎の環となって彼女を包んでいるかのように
魔法少女たると☆マギカ
The Legend of "Jeanne d'Arc"

しかし 誰が信じるだろう
彼女は やはりただの少女なのだ――
ジュール・ミシュレ -魔女-

1429年
パリ近郊
タルト…
ゆさっ
タルト
ガタッ
はい
お水

ありがとう
メリッサ
大丈夫？
すっ
随分とうなされてたようだったけど
うん 大丈夫
夢を見ていただけ
内容はあまり思い出せないけど…
夢…ね
確か
初めて会った時も
そんなことを
言ってたわね
あなたは
相変わらず
ボーッと
しちゃって
あの時からあまり
成長してないみたいね
もうっ
リズ!!
ぷくっ

はいはい!
休憩はもうおしまい!!
カツッ
ここが戦場だってこと忘れてません?
エリザ
そろそろ表が騒がしくなってきましたわ
ギュッ
早く準備なさい
うん
カチッ
ザッ
さぁ行きましょう
フランスに光をもたらすために

西暦1429年
フランスは百年戦争の
ただ中にあった
フランス王太子勢力下
イングランド勢力下
ブルゴーニュ勢力下
(ブルゴーニュ公国)
フランス王太子支持の土地
イングランド及び
ブルゴーニュ公支持の土地
フランスの王位継承を狙うイングランドとの対立を機に永く続くこの戦争
正当な王位継承者であるはずの王太子シャルル率いるフランス軍
それに対抗するイングランド軍は同じくフランスの王族であるブルゴーニュ公と手を結ぶ——
裏切りにあった王太子側は徐々に力を失い連合イングランド側の勢力に対抗しきれず
フランスのほぼ半分がイングランド及びブルゴーニュ公のものとなっていた
そうして フランス軍は
連合イングランド軍により
さらなる窮地へと
追いつめられつつあった——
ワー
ワァー
ワー
ブシュッ
ピッ

ジル!! ラ・イル!
状況はどうなっていますか?
おぉ! お目覚めですか! 我が聖女よ!!
キラッ
どうやらイングランド軍が占拠している砦からの攻撃が再開されたようです
相当厳しい攻勢に出ているようでして
それに… あーキミキミ 報告差し上げて
くいっ
はっ… はいっ…!

どうした？
何か あったの？
どうやら…例の 魔女に与する者が いるようです
まさか… イングランドの…
とにかく 急ぎましょう！
報告が事実なら 私たちが 行かないと!!
ドドッ
ドドッ
ドドッ
ドドッ

オオオオオオ
トッ
ここまで来るとさすがに守兵が多いわね
ふふん！
魔女が絡んでいようといまいと敵に変わりはありませんわ
このドラゴンの記章にかけてすべて蹴散らしてやります！
バサッ
さぁ！
ハデにやらせていただきますわ!!

オィィィィン

追い詰められたフランスであったが　ここに一つの奇跡がもたらされる

一人の少女が　わずか４カ月のうちにこの戦局を変えることになる

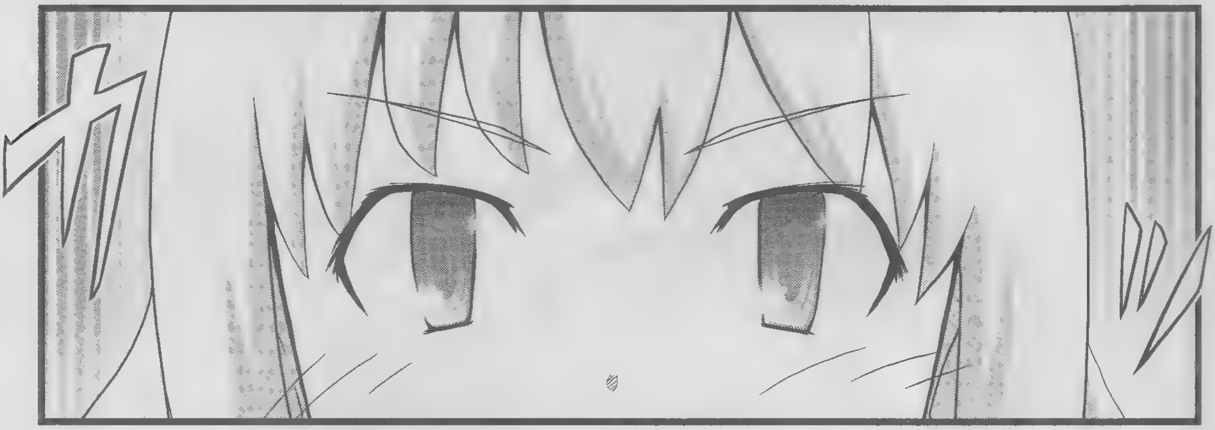

人々は少女の中に奇跡を見いだし

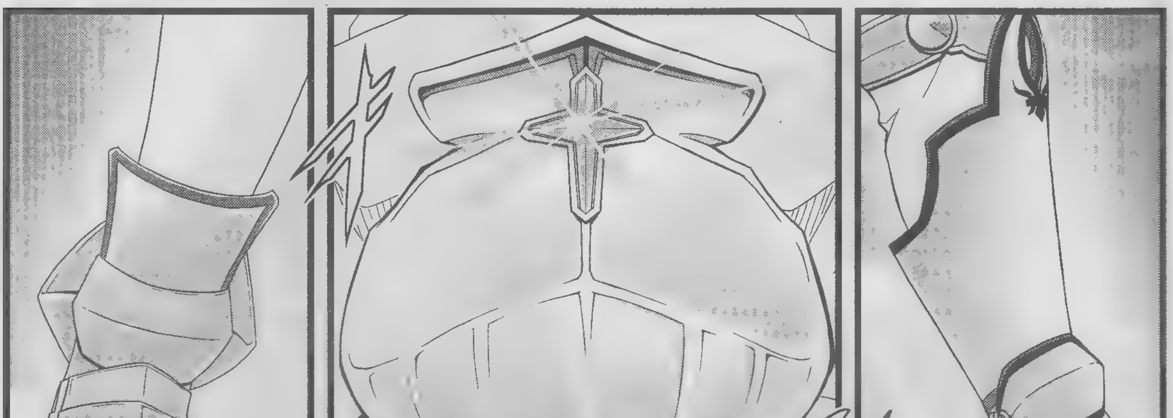

こう呼んだ――

乙女(ラ・ピュセル)!!
―乙女(ラ・ピュセル) ジャンヌ― と
第1話
原案 Magica Quartet
漫画 枡狐／蛙空

乙女(ラ・ピュセル)!!
堂々新連載!!
魔法少女たると☆マギカ
PUELLA MAGI TART MAGICA
The Legend of "Jeanne d'Arc"

ドス
これであらかた片付いたかしら
ガッ
あら…
ガラン
ガラン
やっぱりただの兵士たちでは
足止めにもなりませんね
カツ
カツ
チリンッ

砦へようこそ
ラ・ピュセル御一行
やはりこの砦にもいたのね…
魔女っ！
魔女とはご挨拶な
フランスとイングランド立場は違えど
私たちは同じ・魔法・少女・ではないですか

黙れっ!!
もうひとり…
魔法少女っ!?
ゆらっ
お話の途中だというのに
フランスの聖女様は
気が短くていらっしゃる

まぁ
いいでしょう
お相手して
差し上げなさい
う…う
あっ…
キィン
ギリリッ
はっ!!
ドスッ
う…

ド
スッ
ズズズズ
それ以上はやらせないわ
ズプンッ
さぁ
今よ！
ふらっ
スルッ
言われなくてもっ!!
ヒュッ
う…
うっ…

ゴロロロ
ゴロゴロゴロ
あらあら…
てんで役に…
立たないのだから
ゾゾ

役に立たないのなら
せめて
魔力を使い果たし
あぁっ！がっ!!
あいつっ！仲間を!?
魔女になってしまいなさい

パ
アッ
シュウウウウゥ…
ピシッ
パツン
くっ！
来ますっ!!

ズ
ズ
ズ
ズ

ズ

皆様のお力
実にお見事でしたわ
オォォォォ
あとはこの子に任せ
私はお暇させて
いただきたく思います
なっ!?
それでは
ごきげんよう
ペ
コッ
逃がさないっ!!
タルト!!
上っ!
ガッ

ドガッ
またお会いできる時を
楽しみにしております
ドプンッ
くっ！
タルトッ!!
ぐっ
今はこの魔女を！
ボッ

キィイイン
ドサッ
バサッ
カパッ
バサッ

スッ
わたくしが足を止めます
エリザ
あなたが魔女を吹き飛ばしなさい
グゴ
ワッ
狙い良しっ!!
カッ
タタタタタタンッ

バサバサッ
はやっ!!
この速度は厄介ね
また突っ込んで来るっ！

わたくしが
足を止めます
スッ
エリザ
あなたが魔女を
吹き飛ばしなさい
グッ
ワッ
狙い良しっ!!
ガッ
タタタタタタンッ

ぜぜぜぜぜッ
ボウッ
さぁタルト今ですわ
いきますっ!
チャッ

スゥッ
──光よ!!(ラ・リュミエール)

Availlans Drap
riens imposs

ギシュゥゥゥゥ
ふぅ…
吹き飛ばすどころか文字通り魔女が消し飛びましたわね
やったねタルト!
うん…でもあいつを逃してしまった…
ガラッ
次は必ず神の御名において——

ガラララ
乙女だ！
乙女が帰還したぞ!!
乙女!!
乙女!!
ワー
ワー
どうやら私たちが魔女と戦っている間に
この砦での戦いもフランスが勝利したようね
ワァー
ワァー
ほらタルト
ワァアアアアア

良かった
ニコッ
ワーッ
乙女(ラ・ピュセル)!!
ワー
ブン
やーい!!
ブン
乙女(ラ・ピュセル)!!
ワー
まったく…
戦っている時とはてんで別人ね
ハァ
まるでお祭りではしゃぐ子供みたい
ポワ〜
それがタルトの良いところですっ!
ほらね リズ!
こうしてまたひとつ勝利を得ることが出来た!
ドン
私だって成長してるんですっ!!
スッ
そうだねタルト

随分と立派になったものさ
君をタルトと呼ぶようになったあの時と比べたらまるで大違いだよ
ぱぁっ
まぁ！天使様っ!!
君は覚えているかな？僕たちが初めて出会った頃のことを
もう…
遠い昔のことのようです
『乙女』『聖女』と讃えられし少女がいた――

——しかし
『乙女』『聖女』と
讃えられた少女は
のちに『異端』『魔女』の名を
背負うこととなる
1425年
フランス ドンレミ
この小さな村より
少女の物語は始まる——

☆vol.11につづく

まどか☆えんがわ

THE VERANDA OF MADOKA

PRESENTEDBY PAPA

おしくらまんじゅうの季節…読めばほっこりできるコミックス第①巻大絶賛発売中です。

映画に行きます

おこった

あらすじ
4人の魔法少女と1人の少女 5人姉妹のお話です。

まどか 末っ子。お姉ちゃん大好き。

ほむら 三女。まどかとても大事。

マミ 長女。しっかり姉。

派閥

感想

さやか 四女。うっかりしがち。

杏子 次女。基本ジャージ。

キュウべえ ペット。庭飼いだよ?

エンカウント

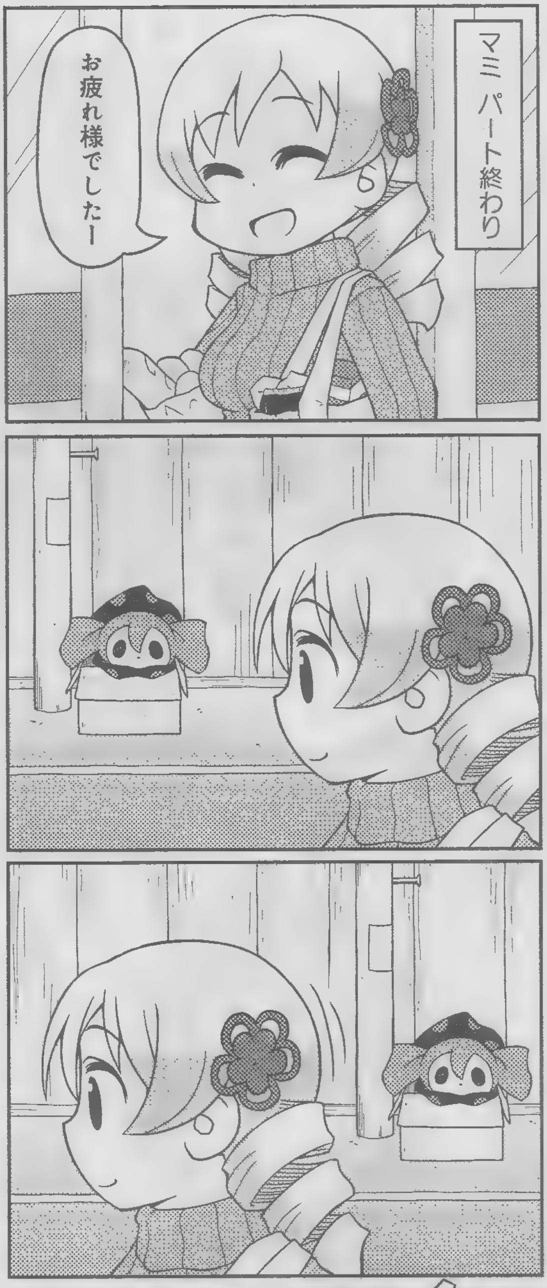

ちょうだい

かたき討ち

秋のパン祭り

哀しき争い

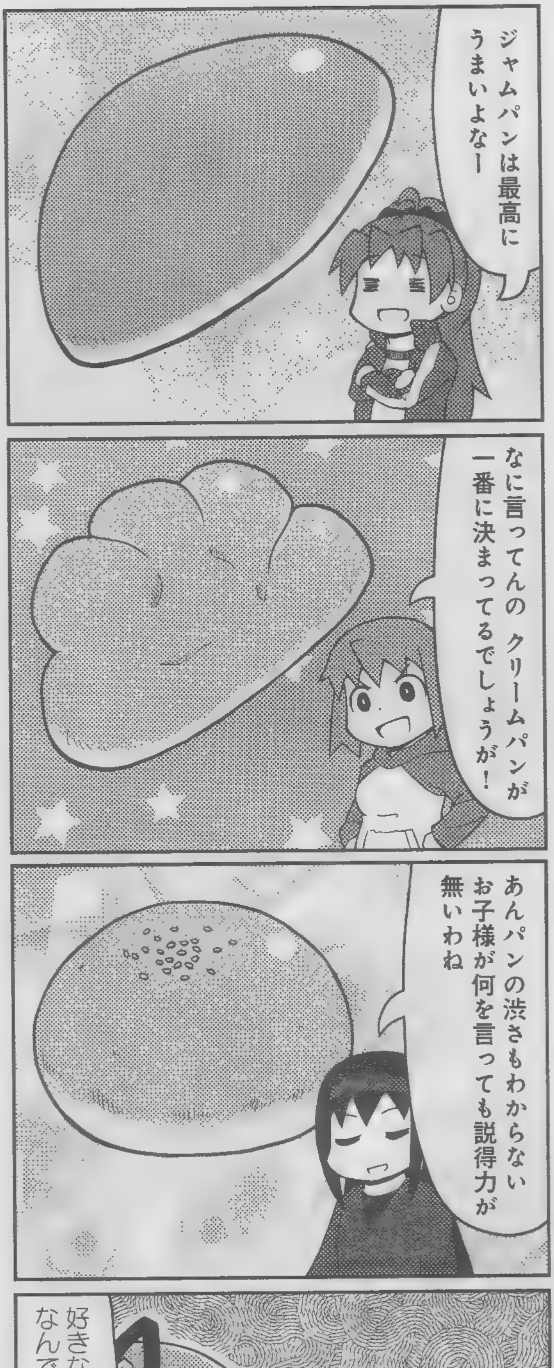
ジャムパンは最高にうまいよなー
なに言ってんの クリームパンが一番に決まってるでしょうが！
あんパンの渋さもわからないお子様が何を言っても説得力が無いわね
イザ コザ
好きなの別々なのになんでケンカになるのかな？

理論

焼きそばはご飯のおかずじゃないのに 焼きそばパンはなんでOKなんだろ？
あんこでご飯は食べないでしょう？
そうかー
そうなのよ
むぐ むぐ

哀しき争い・すれ違い編

謎は解けた！

START

うちも携帯ゲーム機買おうよー
3Dのとか
携帯ゲームならあるわよ？
ホントに？
今から対戦する？
あ トランプだー
みんなでやりましょ
PAUSE
解除しました

頭脳プレー

まどかとさやかは表情に出すぎだな
いただき
あーーー
まどかっ このままじゃダメだ あたしに作戦がある！
う…うん！
なんだそりゃ？
表情に出しっぱなしディフェンス
取って！

裏技

わーまたはずした！
最後の2枚になってからなげえなあ
まさかここまで長丁場になるとは思わなかった…
少しまずい事になってきたわ
失態を晒すわけにはいかないし
ここは手段を選ばず
行かせてもらうわよ
スッ
時間停止
スゥー
ジャー
TOILET

あらあらあら

ドサ
あっ揃った
これであと2枚だぜー
くそー
ペアが出来ない…
泣くほど!?

今日の練習

松茸と本しめじを食べ比べよう。エンゲル係数がほぼ100%になってしまうけど。

大反省

★vol.11 につづく

▼今日はみんなでスイーツを♡

よっしゃ！
ゴゴゴ
なら一週間分は食いだめしねーとな!!
あんたが本気なのは分かったから戻んなさいよ
人前だし
時間は90分だよな！
よーーし
あ
皆待って
ケーキもいいけどまずはサラダ！栄養も考えないと
サッ
サッ
それに野菜を先に食べると太りにくくなるから…
おかん…
おかん…
うちのお父さんみたい…

モンブラン
レアチーズ
バナナスフレ…
ほむらちゃん何悩んでるの？
ほむぅ…
ええと…
どれもおいしそうだよねぇ
…ええでも
私、あまりケーキ食べないからどれがいいか分からなくて
そうなんだ
じゃあこれとこれとこれとか
ひょいひょい
え？

私と おそろい
どうかな
おいしい… おいしいわ…
グスッ
うッ…
あはは
ほむらちゃん 泣くほど 良かったぁ
鹿目さん にぶい…
あ
ほら 見つからない ようにね

遅いよ巴マミ
ぼくはもう
待ちくたびれたよ
ひょこっ
シュークリームは
クリームとホイップが
ちゃんと二層に
わかれているかい？
わかれてるわ
細かいのね…
うま
うま

マミさん
あっち行ったー？
紅茶のゼリー
激うまだよ！
本当？
行かなくちゃ
あ、マミさん
ちょっと待って
もうすぐ…
チリン
チリン
ホットケーキ
焼きあがり
ました
ホットケーキ
焼きあがり
ましたー
ひとテーブルにつき
一つサービス
みたいで
わ〜〜〜〜〜!!

ちょっと待ってね
切りわけるから
5人切るの
難しそーだな
おかん
おかん？
ひじついちゃダメよ
まどか…
クリーム
たくさんどうぞ
ありがと
ほむらちゃん
まどか
チョコも
あるよー
じゃ
せーの
ん〜〜〜ッ♡♡

ふわふわじゃ〜〜〜ん!!
表面はカリカリ…
巴マミッ ぼくの分もっ!!
ほむらちゃん桃！桃もおいしいよ!!
はいっ〜
!!
あんた口のはし桃ついてるよ
…
今度作ってみようかしら
わーっ
問題ないわ
…
?
カチャ

杏子さー 思ったより 食べてなかったじゃん
あんな 意気ごんでたのに
ん———？
あんたらしく ないじゃん
何かあった？
なとか…
あーいや そうじゃ ねーよ
何つーか
あんな感じ 久しぶりで
胸がいっぱいに なって 量がなくても 満足だったたっ つーか…

へへっ
皆とご飯っていーなさやか！
また行こ――な!!
……
そっか！
んじゃ次はあたしより食べなさいよね
お？じゃあ競争するかー？
おわり